時報

中華民國十七年
四月九日 星期一
舊歷戊辰年閏二月十九日
今天二張售大洋三分
第八千五百零八號

定報價目 本國及日本一個月一元 三個月二元九角 六個月五元七角 九個月八元四角 全年十一元 南洋歐美各國一個月二元 三個月五元八角 六個月十一元四角 九個月十六元八角 全年念二元 報費先惠郵票九五折算

廣告刊例 「封面及評論」二行起碼每日每行一元四角「圖畫時報」每英方寸每次一元五角地位須於三天前預定「新聞欄內」每日每行四角五分「普通地位」三十字起碼每日每字一分二厘「彩色廣告」加一色手續費十元二色四十元三色九十元四色一百六十元地位格式須預向本館廣告部接洽

本館編輯部設於福州路二十五號(小花園南首)電話中央六一二〇四 營業部設於山東路A字六號 電話中央六一二〇一 電報掛號一五一四 ▲中華郵政特准掛號立券 按照總包特別優待寄送之報紙

徽寧旅滬同鄉會五週紀念大會

今日下午一時起在康腦脫路徐園舉行備有各種高尚游藝以資同樂凡我會員務希準時蒞會共襄盛典爲荷

The Standard English-Chinese Dictionary

雙解標準英漢字典

本書特色

取材適當 本書恰合一般教員學生之用、凡是英語教科書及其他學生讀物裏所習見的英字，在本字典裏面沒有找不到的。

譯義正確 本書譯義正確，決不會使人誤解字義，而走入歧途。

釋義明顯 本書釋義異常明晰，毫無含糊籠統的弊病。

例句豐富 本書舉例，極其豐富，每檢一字，不但能了解其意義，并且能確知其用法。

攜帶便利 本書紙有七英寸長，三英寸又四分之三闊，二英寸厚，攜帶極便。

印有樣張 承索即寄

全書一千七百餘頁布面精裝
定價二元五角 郵費七分半
特價一元八角
（本年陽曆五月底截止）

商務印書館

龍章機器造紙有限公司股東年會廣告

本公司於夏曆二月二十七日午後二鐘舉開股東年會宣布賬略及定期分派股息 [illegible] 請各股東屆期蒞法租界新永安街本公司集議爲盼特此聲明

王冠武鑒 徽求同意何地何日請來接洽 劉白

2555

萬籟俱寂的幾句話

老九霞銀樓 閏二月念五日開幕

本樓於開幕期內特別優待 [illegible]

地址 上海英租界南京路 [illegible] 2494

今日江灣大賽馬

今日下午一點鐘起賽 共賽十一次 第八次舉行大香賓賽 入場券會員處每位洋一元 公共處每位洋五元 場內備有西餐茶點 特此公告

大香賓票號碼自即晚起可向靜安寺路一四五號本會辦事處閱看

萬國體育會謹啓

有正書局新出版五種

松壺畫憶 一冊一元

薛汾陰石琮詩 一冊三角

趙松雪天冠山 一冊三角

吳昌碩甲乙丙丁 四冊四元

改玉壺畫紅樓夢木刻精本 一冊 二元四角

⊙上海四馬路望平街有正書局及各省分局發行

兩方面

儲蓄有兩方面、第一方面爲儲戶、儲戶節省平時費用、以待期滿、得以收入成數、且備緩急之需、第二方面爲儲蓄機關、收集儲款、置諸最可靠最穩固之地、不使短少、以備儲戶到期之收取、并儲戶不時之需、其外又有每月獎金、以鼓勵儲戶之興趣、是以在儲戶方面、最重要者、爲能有恆心、爲能自選擇、有恆心不至半途中輟、能選擇不至儲款於不可靠之儲蓄機關、而喪失其所有、在儲蓄機關方面、最重要者、爲保守儲戶之儲款、本會自開辦以來、深悉此義、故照章行事、月月皆有報告、本會各儲戶、亦能深悉此義、信用本會、故儲戶增添之數、日日均有進步、以目前計核、全會儲款、已有七萬四千餘全會、總計儲戶全數、不下二十萬人、此皆由儲戶與儲蓄機關、兩方面之實事求是而得此、非一朝一夕所能成也、凡有誠心儲蓄者、請來本會入會、此佈

詳章函索即奉 上海法租界愛多亞路七號

萬國儲蓄會啓

2490

國內紀載

蔣總司令赴海州閱軍

◎七日晨九時、蔣總司令專車赴海州訓閱第十七軍、(徐州七日上午十二時電)

◎蔣令官兵一律加佩不惜死、不要錢、愛國家、愛百姓、訓條、(徐州六日下午十二時電)

李宗仁擔任第四集團軍

◎蔣總司令發表李宗仁爲第四集團軍長、楊杰爲第一集團軍參謀長、李興中爲參謀團高級參謀、(徐州六日上午四時電)

張楊突回北京

◎張學良楊宇霆今晚七時、突由前線回京、即入府商議軍略、一說張楊突回、係奉張電召、(北京八日下午六時電)

◎奉方稱、京漢路磁州附近無大戰、又稱戰甕翅軍可渡漳河、據報載戰部與馮軍交戰、馮方在豐樂湯陰滁王墳設三道防線、鹿鍾麟在前線指揮、(北京六日下午八時電)

武漢各界代表會議

請中央交涉收回法租界

◎武漢各界代表三百餘人、七日在漢口青年會開大會、麥煥章主席、議決組武漢民衆收回法租界後援會、通過簡章、又決(一)通電中央交涉收回法租界、(二)電請中央嚴令各省組後援會、(三)通過大會宣言口號、次推麥煥章暨李西平、周星棠、蔡輔卿、蔡光煒、舒之銳、吳幹臣、項仰之、陳際三、張仲林、高偉民、高重、湯方聲、爲後援會執行委員、並推涂允檀起草即晚通電歐美、大會散後、即開執委會議、決工作分配、(漢口七日電)

◎交涉署駁覆法領抗議文、七日送出、並附在法租界所捕三共黨供詞暨兩報告、以證前法領相共事實、(漢口七日下午四時電)

◎衛戍部六日在法租界捕獲法工部局貨房工頭前市政工會委員長江邊、七日引渡、(漢口七日下午電)

日俄讓渡哈長線之抗議

◎外部對日俄讓渡中東路哈長線、已提抗議、聲明中東路事項、日俄私訂契約、概不承認、(北京八日下午八時電)

武漢政分委內定

◎政界訊、武漢政分會委員、內定程潛白崇禧張知本張難先石瑛胡宗鐸等八人、(漢口七日下午四時電)

蔣作賓抵蘭封謁馮

◎戰地政治委員會主席蔣作賓、六日抵蘭封謁馮玉祥、(蘭封七日電)

◎蔣總司令令蔣作賓六日晨攜款赴歸德勞軍、(徐州六日上午四時電)

◎方本仁四日抵太原、(蘭封七日電)

李宗仁電告由京漢北伐

◎李宗仁江(三日)電、略謂宗仁定支(四日)日回漢、率部集中武勝關信陽一帶、追隨殺賊、謹聞、馮歌(五日)日覆電、略謂奉誦支電、欣悉同志親提雄師、北伐殺賊、聲威遠被、謹率三軍、竭誠歡迎、(蘭封六日電)

熊式輝抵徐

◎熊式輝七日抵徐、率部參加北伐、(徐州七日電)

◎馮玉祥以北京山東兩號鐵甲車、借蔣備用、該車四日已開至徐州、(徐州六日上午四時電)

◎交通處各電信隊、七日分發各軍工作、(徐州七日上午九時電)

◎楊晋東六日返歸德謁方振武報告、蘇宗轍留徐、聯絡軍務、(徐州六日上午四時電)

軍委會近訊

◎國府令、軍事委員會辦公廳高級參謀王澤民、軍事教育處長劉士毅、江寧區要塞司令謝仁甫、另有任用、均免本職、又令軍事委員會軍政廳交通處電政科長鄭方珩、經理處糧服科長鄭水年、呈請辭職均照准、(南京八日電)

◎軍事委員會擬定國民革命軍連坐法、呈送國府請備案、國府批云、立法如山、治軍嚴肅、乃克敵制勝之本、弔民伐罪之師、亦應若是、所陳國民革命軍連坐法、詳核甚妥、仰即轉飭全體將士努力圖功可也、(南京八日電)

粵十一軍接收河南防務

◎第十一軍七日派員接收河南防務、經伍觀淇將全區賭館及防務經費數目卷冊一併移交、(香港電)

粵聞彙紀

◎黃旭初六日派副官長周勃雄由汕返省、報告剿共情形、(香港八日下午九時電)

◎王均三日電、贛南已宣佈解嚴、(香港八日九時電)

◎航空學校七日行開學禮、(香港八日下午九時電)

閩事紀要

◎日報載楊樹莊得中央准許、派員赴德購軍械魚雷、及製彈機、值一千三百萬、已起運、月底可到廈、(廈門八日上午十時電)

◎漳反日會定六日起對日經濟絕交、(廈門八日電)

◎美艦隊七日赴福州、(廈門八日上午十時電)

◎中日間爭執現可無事、抵制日貨雖未停止、形勢現又如常、日巡艦一艘已離此、僅留一小驅逐艦、(廈門八日路透電)

徐塘股匪竄入房山

◎曹萬順軍在徐塘剿匪、匪竄入房山、正圍擊中、(徐州六日下午十二時電)

奉海路借用車輛交涉

◎交通部對洮昂路借車事態度、異常強硬、昨咨請外交部向日方作如左之駁覆、「洮昂路與南滿鐵路之借款契約上、並無禁止借用車輛之規定、且於中國有外債關係之鐵路甚多、該路等之車輛、於交通部認爲必要時、常有自由使用於他路之事、未嘗引起國際問題、此次因奉海路沿路貨物屯積過多、故出租費、向洮昂路臨時借用車輛、至將來無必要時、即行歸還、此事於債權者殊無何等提出異議之理由也」、(北京七日東方電)

◎外部沈覲鼎本日據交通部咨覆、往訪芳澤、齋中國方面反駁的咨覆、重行交涉、駁覆之內容、略謂洮昂路車輛、由奉海路備用、乃屬於中國之交通行政、且實例甚多、無應接受日方抗議之理由、(北京七日東方電)

◎洮昂路借車事、因常蔭槐態度強硬、益趨重大、芳澤據日政府訓令、昨晚入府謁張作霖、要求速謀解決、張作霖約以待調查情形後、當力謀圓滿解決、(北京七日東方電)

南京公安局追悼故警

◎七日下午一時、公安局舉行故警史玉峰追悼大會、各界參加者萬餘人、局長孫伯文主席、報告死者事略、內長薛篤弼等演說、四時散會、槍殺史玉峰之匪徒齊振聲、上午十二時由衛戍部押赴會場門外執行梟首、懸公園門口示衆（南京八日電）

薛篤弼定明日來滬

◎內政部長薛篤弼、定十日早車偕同衛生司長陳方之赴滬、考察上海市政（南京八日電）

李宗仁由湘抵漢

◎李宗仁七日夜到漢、（漢口八日下午七時電）

◎與李宗仁同到漢者、有鹿鍾麟代表黃中漢、（漢口八日下午七時電）

程白委鄒振鵬爲軍長

◎程潛白崇禧會委鄒振鵬爲第四十四軍軍長、（漢口八日下午七時電）

◎三十三軍第一師、呈准國府、改編中央直轄獨立第十七師、委袁家聲爲師長、（南京八日電）

漢口鎗決不法醫院長

◎養仁醫院長王倍吾、以醫院誘藏婦女宣淫、八日經衛戍部鎗決、（漢口八日下午七時電）

北京借欵在接洽中

◎一千萬軍費借款、除中交外、其他銀行亦分担、正接洽中、（北京八日下午四時電）

◎今日九六暗盤二六五五、（北京八日下午六時電）

北京軍警日夜巡邏

◎軍警昨開京師治安聯席會議、決加派便衣探兵、攜手鎗實彈、並派騎兵隊、日夜巡哨、防乘機滋事、（北京八日下午四時電）

大批華人被拐續誌

匪徒勾結不良日人所爲 被騙者陳述受騙之經過

（鮑振青）

日本吳軍港外吉浦灣山林中、發現來歷不明之大批華人一事、已詳誌前報、此事頗震駭社會、嗣由日本當局探悉該怪船並非經門司港、而由豐後水路駛入、船隻絕少經行此處、爲海防當局所不注意、二十七日晚、其中十八人因有暴動、被船上人用小艇載棄於山口縣下松沖、並陸續用同樣方法、秘密移載上岸、每處約四五十名、此種行爲、與二十年前、廣東販賣猪仔赴美無異、不期重見於今日、此事據日本當局謂係華人勾結日本不良船主爲之、日後警察嚴密偵查、當不難水落石出也、

續悉、月之二日、有胡進蒔等十四名、在東京市中徘徊、爲日警拿獲、經一度審查後、始知有上海奸徒、勾結不良日人、作此勾當、茲錄胡進蒔陳述被騙經過情形如下、余（胡自稱）原籍溫州、因故鄉不靖、遂赴滬謀生、三月上旬、聞東洋謀生較易、心嚮往焉、但以上岸不易而未果、後忽遇一衣冠楚楚之華人、自稱華日協會幹事、彼謂如能出九十元川資、二十元護照費、彼可保證上岸云云、余信以爲然、遂將年來血汗積蓄、照數付與、廿三晚、由一日人引至行駛上海朝鮮間之呂平丸上、時船內已有二百餘人、穿軍服者佔半、船中除備有乾糧外、茶飯俱無、及抵朝鮮仁川、轉乘一煤炭船赴日、廿八晚、船抵港外、縱余等上岸、今則人地生疏、下榻無門、況乎無半文、此時方知被騙云云、言時聲淚俱下、現日本內務省當局、已決定將全部送回中國、又月之三日、日本郵船山城丸由滬抵神戶時、有自稱觀光團之華人十九名、由上海南潯路日商荒川軍義（三十歲）者率領、但形跡可疑、經日本警察嚴密之檢查、各人身上、祗有三五元日金、始知假冒觀光團、實係秘密入境之勞働者、遂全部扣留、由五日開行赴滬之高麗丸、送回上海、據被騙之華人稱、余等每人納二百元與日人荒川及華人（此二人是經手人）陳永康、始得來日、今被扣留、始知受騙、言畢嗚咽不已、（四月五日）

告友邦勿障礙革命

革命軍不致有排外行動

蔣總司令此次北伐發表告友邦人民書云、中國之自由獨立、關係於全世界之和平、此今日中外有識之士所共信者也、蓋以中國土地之大、人民之衆、物產之富、而不能在國際上取得自由平等之地位、則懷抱野心希圖擾亂東亞破壞世界和平者、必伺隙而動、冀遂其侵略兼併之大欲、自不待言、頻年以來、中國內亂不息、戰禍相尋、亦正以軍閥得帝國主義者之後援、軍械輸入、源源不絕、秘密貸款、時有所聞、因而軍閥武力統一之迷夢、始終不得覺醒、悍然與革命勢力頑抗、以延長中國之內亂、此非祗增加中國人民之苦痛、亦且妨礙國際間任何正當事業之進行、凡僑居中國以及關心於中國之友邦人士、早爲之戚然不安矣、若使此不幸之局勢、更延長至若干時、而甘心賣國之軍閥、於日暮途窮之際、益復倒行逆施、不惜拋棄中國主權、或竟因赤色帝國主義之威脅利誘、而樂與之勾結、則其禍更將不知所屆、東亞均勢之局既破、列强逐鹿之心益切、其因中國問題而引起全世界第二次大戰、殆爲必然之事、此世界第二次大戰、將首以東亞爲戰場、爲世界各强國、皆捲入漩渦、其禍必更烈於世界第一次大戰、蓋中國問題、與世界關係之重要、視巴爾幹問題爲甚、而中國終不能忍受列强之任意處分、亦非巴爾幹諸小國之比、將流全世界之血、而仍無以解決之也、中國問題、祗有中國人自己解決之、中國國民黨孫總理之致力於國民革命、與國民革命軍繼承孫總理遺志而舉兵北伐、皆所以謀中國問題之正當解決、直接爲中國國民自求獨立自由之權利、而間接即所以促進世界之和平、蓋軍閥爲中國和平統一之梗、亦即爲帝國主義者侵略中國之倀、軍閥不剷滅、則中國統一不可期、中國人不得安、列强在中國之角逐亦不得息、故國民革命之目的、在求中國之自由平等、而國民革命之入手方法、則必在剷除一切軍閥、爲謀目的之達到、不得不先從事於障礙之掃除、此北伐之舉所以不容已也、凡一民族之革命、爲一民族自己之事、在理不勞外人越俎過問、況自由平等、尤爲人類共通之正當要求、中國國民黨爲求中國之自由平等而戰、萬無外人置疑之餘地、中正所以不憚煩言、爲我友邦人士告者、以北方軍閥方散布謠諑、以欺騙全世界友邦、謂我革命軍爲無意識之排外、今願我友邦人士勿爲所惑、中正敢以國民革命軍總司令之名義、爲極負責任之聲明、我國民革命軍所至之地、絕對不致有排外之行動、革命軍對於外人之生命財產、必與本國人民同爲極嚴密之保護、同時亦願我友邦人士曉然於接濟軍閥即所以延長中國內亂、而妨礙世界之和平、應立刻停止其售賣槍械或秘密貸款於軍閥之行爲也、總而言之、中國革命終必達於成功之境、若以無理之干涉、障礙其革命、則亦徒招中國國民之怨恨而已、中正深信各友邦必能爲保持東亞和平與增進中外睦誼、共同努力也、

贛省北伐軍續有出發

南昌通訊、贛省第五路軍抽調第八第二十八兩師、及警衛團參加北伐、由朱培德及軍長金漢鼎統率前往、朱已先於二日出發、已紀前報、第八師長朱世貴早率部過皖北上、第二十八師與警衛團先後由南潯路運到九江集中、計爲八十二八十三八十四三團、該師師長黨〓與政治主任周慶光率師部工作人員、於五日早八時、由南昌出發、金軍長定七日乘車赴潯、日來省垣輸送隊異常忙碌、日有手持白旗在街上招募夫役、至由總商會籌借之二十萬元及軍餉、已繳半數、昨日總商會復召集緊急會議、結果由未繳之行業會董、再向本行各商店催繳、俾應急需（四月五日）

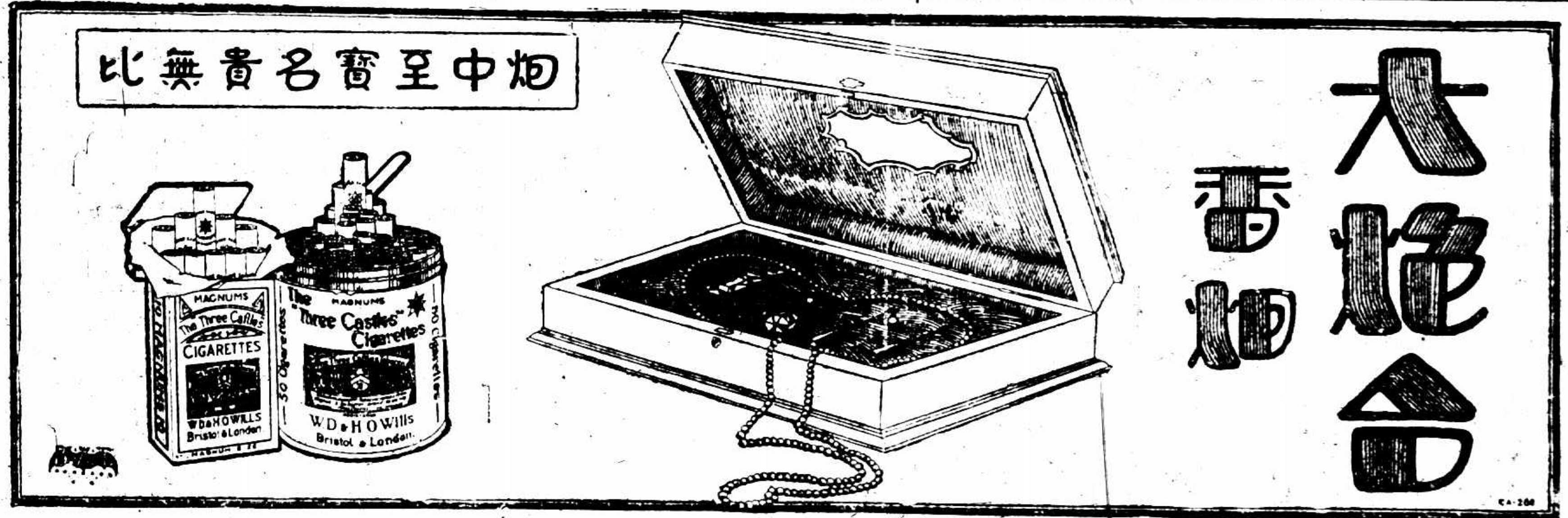

清江各界歡迎陳調元

陳調元到達清江之第二日、十七軍曹萬順軍長、第三師談經國師長、即由海沭趕來、而商要公、各界既於二日午設宴爲陳等洗塵、更於三日下午三時、假農校禮堂、開歡迎陳總指揮大會、奏樂行禮後、五縣聯防區長陳步蟾致歡迎詞、陳旋起立演說、略謂今蒙各界歡迎厚意、愧不敢當、蓋國民革命軍、進展至長江流域、已逾一載、仍未解除民衆痛苦、調元目擊江北各縣之蕭條、時用疚心、調元在蘇時期最長、關係最切、不啻視爲第二故鄉、調元以爲欲解除民衆痛苦、第一須在黨同志、以多數民意爲標準、實行領導民衆、向革命戰線上奮鬪、第二須武裝同志、精神團結、犧牲一切、求北伐之成功、第三須民衆覺悟三民主義、爲唯一之救國方策、誠懇接受黨之領導、一年來北伐無進展、非戰鬪力單薄、非北方民衆不信仰、非同志工作不努力、乃因內部主張不一所致、清黨後、共逆次第銷亡、武漢各軍、頃已會同馮軍、北上京漢、與閩蘇浙、則集軍津浦、大舉北伐、由清江以北一路、蔣總司令委調元担任、清江爲後方重鎮、後方不安全、前方難進展、江淮近數年來、匪患特熾、其原因固在迫於生活、挺而走險、亦由武裝同志、未能負責剿辦、此次本軍剿平匪患、乃應盡天職、軍人天職、首在禦外侮、次在平內亂、剿匪與北伐軍事、同一重要、且與前方運輸、大有關係、必須予以解決、再調元在寧、得悉敵況頗詳、敵軍大部向北方接洽投誠、渙散情形、已可概見、民衆在水深火熱中、亦日盼我軍之早至、故自各方觀察此次第三期北伐、當有十二分把握、不到兩月、即可肅清直魯、直抵北京、將來北伐完成、主義實現、調元回寧再過清江、觀社會之燦爛、受列位歡迎、豈不樂哉、茲者惟有督率所部、誓死北伐、以不負民衆所期、與今日歡迎之盛意云云、次曹軍長致詞、謂此來代表十七軍、歡迎陳總指揮、北上剷除軍閥、完成北伐、次談經國師長報告剿匪經過、再次爲地方各代表演說、最後呼口號攝影遊行、

蘇政府委員討論施政方案

國民革命軍第三十二軍軍長錢大鈞、及軍事委員會經理處長繆斌、前奉國民政府命、兼任江蘇省政府委員、六日就職、已誌昨報、是日（星期五）午後、適爲該府第五十次常會之期、二時許、鈕永建及錢大鈞・繆斌・高魯・何玉書・陳世璋・張壽鏞（吳本鈞代）・陳和銑・茅祖權・何民魂・劉雲昭・諸委員均到、（葉楚傖張乃燕告假）、三時開會、鈕永建主席、各委員以錢繆兩委員加入蘇府工作、不啻陡增一批生力軍、此後進行必較有把握、故即改開談話會、表示歡迎、並交換意見、討論施政方案、議事日程所列各案件延至下會再議、各委員發言甚多、對於㈠綏靖問題、㈡江北水利問題、㈢水陸交通問題、㈣整理社會事業問題、㈤理財問題、均作精詳研究、至六時半始散會、

南京市政府會議

南京市政府四日開第三十二次市政會議、到有何民魂・姚鵷雛・孟廣奎・陳楊傑・章桐・陳劍脩・沈鵬・主席何市長㈠主席報告財政局呈復調查市內儲蓄會情形、請公決、議決對於儲蓄會由財政公安兩局會查、調查時應注意左列各點、1・儲款總額、2・儲款存放銀行名稱、3・發息辦法、4・儲戶情形㈡本府與江蘇省政府權限區域問題、業經中央核定、即請妥議辦法案、議決三點如左、1・省市疆界問題、請國府內政部派定劃界委員出席、一面請省府派定負責人員出席代表、共同組織劃界委員會、2・省市行政權問題、由秘書處查明應行劃歸市辦各事項、咨請省政府移交、各局得就調查所及、函知秘書處會辦、3・稅收問題、俟市區劃定後再行接收、㈠財政局爲招商承包筵席捐、檢同認商所訂合同草案、呈請核示案、議決由財政局自行斟酌情形、妥愼辦理、㈠財政局擬具徵收麵粉捐章程暨麵粉捐招商認辦簡章呈請核示案、議決麵粉捐招商承辦、其章程交秘書處復議呈核、再行飭遵㈠工務局爲公共汽車公司辦理不善、呈請另行招商承辦案、議決令工務局嚴行檢查、如有不合應用之車輛、應即勒令停駛、㈠教育局呈復調查貧兒院經過情形、呈請由市接收案、議決仍交教育局詳查具復、

南京市政府兩局長就職

新任財政局長唐乃康及土地局長沈鵬（原任財政局長新近調充）均於日昨正式視事、定期補行宣誓典禮、土地局辦公地點、聞已覓定虎踞巷某宅充用、

浙省民食近訊

浙江各縣民食、自春季以來、供不敷求、米價迭漲、經民廳嚴禁壟斷居奇、抑平米價後、復由各米商分向皖境採辦來浙、以資接濟、並由省政府調查浙東台屬溫嶺黃岩兩縣、有無存米、據溫嶺縣長呈報、該縣前已呈准出運米穀四萬石、如杭商再行采辦、勢必供不應求、又據黃岩縣長呈報、該縣前呈報運甬米穀五萬石、擬俟五萬石運竣、再行請領運米護照、繼續出運、業經省政府當飭該溫黃兩縣、速就核准出運米數內、儘先運杭、以資救濟、

浙省舉行警官考試之布告

浙江民政廳長朱家驊、定於本月二十六日起、舉行警官考試、已誌昨報、現由朱廳長佈告云、警官爲佐治要職、保持秩序安寧、至爲重大、本廳有鑒於此、業經提奉議決設立警官學校、培養人才、惟學校畢業期限、規定至少一年、而現時各警官、週有更調、實乏相當人員充任、在此過渡時間、不得不另籌變通辦法、茲經提奉省政府第九十七次會議決議、實行考試、以備遴選任用、凡志願應試者、仰即遵照招考警官簡章、報名候試、特此布告、附錄考試警官手續之簡章如下、㈠宗旨、爲整頓警政、羅致人才、備本政府選任警官之用、㈡資格、曾在國內外警官學校畢業、得有文憑者、或曾任警官兩年以上、而無劣跡者、㈠年齡、在二十四歲以上、四十歲以下、身體強健無嗜好者、㈠考試分筆試口試兩種、筆試科目、（甲）總理遺教、（乙）警政、（丙）公共衛生、（丁）行政法概要、㈠報名日期、自四月七日起、至四月二十三日止、㈠報名手續、應試者於報名期內、備具履歷二分、四寸半身相片二張、連同證明文件、及試驗費四元、至報名處投遞報名候試、㈠考試日期、四月二十六日考試、㈠報名處、浙江省政府民政廳、

浙聞彙誌

▲李濟深・陳銘樞・梁漱溟・張靜江・吳稚暉・蔡元培等、於七日來杭、浙江省政府代理主席蔣伯誠・民政廳長朱家驊・浙江大學院長蔣夢麟等、特同遊覽西湖、

▲外交部長黃郛、八日赴奉游覽天目山、

▲浙江特種刑事地方臨時法庭庭長錢西樵、續據青年自首、業已分別審查、九日續提省政府將共黨輕微犯、核准取保、

▲省政府迭據工商界請示工商法規、特向中央執行委員會呈請早日頒發、

▲杭屬八縣戒煙藥品代售處主任馬家祥、覓定大獅子巷七號、成立辦公處、定本星期開辦、各縣分售處、已分別接洽承辦、

▲省政府電蘭溪縣政府、將敵探杜討飯一名、解省訊辦、

▲省防軍司令部拘獲之冒充軍官犯夏濤、呈請保釋未准、

▲省政府據諸暨縣黨部電控縣長游芬罪狀十一款、已派員密查、

▲財政部鹽務署長錢邑達、七日偕緝私局長季天襄、兩浙稽核所長錢文選等、巡視浙東、先赴紹興餘姚、繼赴寧波岱山、

▲浙江沙田局長章榮熙、以各縣分局、經費爲難、迄未成立、向財政部陳述、

▲卸任浙江煙酒事務局長龐鑑、因患病未痊、向財部請辭職、

處分江浙漁會財產問題

▲浙省政府覆總部之公函

中央社杭州通信、浙江省政府准總司令部來函、爲處分江浙漁會財產問題、昨特函復云、逕復者、案准貴部函開、頃據江浙漁會八幫漁商代表黃隆都許瑋等呈、略稱奉准發還之江浙漁會財產、被浙江建設廳誤爲公有、提議收回、懇請始終維持原案、以惠漁民等情、並附副呈及影片、據此、查此案前於十六年五月間、據江浙漁商代表鄔振聲呈、以江浙漁會去年八月間、被孫逆傳芳非法解散、掠奪財產、改設漁業事務局、茲擾海外、當時漁民處於强權之下、無可如何、迨我軍下滬之日、戎馬倥傯、不及詳查、繼續委人、故漁民前曾迭呈江浙兩省當道、並請求鈞部、懇予發還蒙批交財政會辦理、查浙財委會暨浙政務委會上海政務分會、先後均有復呈、皆謂此項財產應在發還之列、請准恢復漁會、飭令如數發還等情到部、當經批示照准、並令江浙漁業事務局局長何廣遵照、將該項財產如數撥還在案、茲據前情除批示外、相應檢同副呈及照片、並見盼復爲荷等由、准此、查此案前奉國民政府分令江浙兩省、飭即取消江浙漁會、收回漁輪及其他財產、敝政府委員會亦有同樣之議決、節經會同江蘇省政府委員辦理在案、准函前由、復查接管卷內、江浙漁會本係附設於江浙漁業公司之內、以公司之名義、公司之人員、辦理代商報關之事、嗣於民國十二年北京政府農商部頒佈漁會章程以後、即據該公司經理陳昌槐呈請取消漁會名義、曾經浙江省長咨部核准有案、是從前在江浙漁業公司內所設之江浙漁會、自呈准取消以後、距今已五年於茲矣、至江浙漁業公司設於前清光緒三十一年、係籍江浙兩省官股規銀五萬兩、以資營運、稽以歷年案牘、確屬官辦性質、自亦係江浙兩省公有之機關、福富海之漁輪、及吳淞冰廠寧波房屋、均爲該公司所有、或係官辦時、爲官股所置購、或係以官股積累而獲、公司官股雖經繳還多年、官息固未指繳分毫、其所獲之盈利、與其動產不動產等、當然屬於兩省公有、迨經十二三年間、北京政府特派專員會同江浙省當局、清理該公司帳目、經二三

國際紀載

喬治對橡皮案之言論

七日倫敦電、自由黨領袖喬治、今日在全國自由黨俱樂部發抨擊政府之言論、謂英國橡皮業中之小投資家、數逾百萬、此非爲限制應否廢除、或應否及早廢除之問題、但爲如何廢除限制而不大傷害忠實投資家與忠實商人之問題、今政府之所爲、直對於英國投資家與商家加以最大之傷害、而對於外國投資家與商家則僅加以最小之傷害云、（路透社）

日本最近之對華貿易

八日東京電、大藏省發表三月內之對華貿易概算、輸出爲四千九百七十四萬七千元、輸入爲二千六百十二萬六千元、計輸出超過二千三百六十二萬一千元、一月以降之累計、輸出爲一億三千四百二十六萬元、輸入一億二百七十七萬元、出超三千一百四十九萬元、比前年月期增加輸出二千九百六十七萬元、輸入一千六百七十一萬元、出超一千二百七十六萬元云、（東方社）

東京海防間之飛行

二十四小時可到達

八日東京電、法飛行家柯斯特與勒白里士二人、上星期由美國乘船抵此、今晨七時半在東京郊外飛起、擬直赴海防、按東京與海防相距四千基洛邁當、據法飛行家預料、三十小時可以飛到、彼等原擬昨晨飛出、但爲風所阻、（路透社）

古巴美孚油池被焚損失

七日古巴京城電、美孚油池着火、現已撲熄、估計損失約二百萬元、（路透社）

日志島發現古銅桿

八日東京電、日本博多港志賀島西北約半理地點、有採集海參漁夫、發見埋有銅桿、估價約值十萬元、大約古時貿易船沈沒時埋沒者、（電通社）

俄官場否認特羅資基被害

七日莫斯科電、官場稱、外間所傳特羅資基遭遇危險云、完全不確、特羅資基並未遭遇害之說、按上星期巴黎報稱、特羅資基脊受彈傷、勢將不起、（路透社）

爭之時間、五六次之清查、始得定案、自此以後、公司停止漁業、其附設之漁會、早已呈准取消、本不生何問題、所有關於漁業上一應事項及一切財產、自宜有所歸宿、故有江浙漁業事務局之設、此本案始末情形也、若論現在上海所設之江浙漁業會、既無章則可資憑依、復未據呈報兩省政府核准立案、徒以鄔振磬一人影射五年前早已取消之江浙漁會名義、乘上年省政府尚未大定之時、妄希把持兩省漁業、攫奪江浙兩省公有之漁輪及其他財產、存心叵測、殊於法理兩不相容、且查鄔振磬曾被江浙漁業公司及漁會控告、有案可知、鄔振磬對於從前之江浙漁會、既無關係、對於江浙漁業公司又無瓜葛、其為非法組織、覬覦公產、顯而易見、其原呈具名之八幫漁業公所黃隴幫種種名稱、亦係在滬私相組合、並非眞正漁商、不過為漁會作傀而已、除會同江蘇省政府、呈請國民政府照案執行外、相應函復、即希貴部查照為荷、此致國民革命軍總司令部、

修正煤油特稅暫行簡章

(第一章總則)第一條、國民政府財政部依照國民政府命令、訂定本簡章、征收煤油特稅、第二條、凡運銷煤油及類似煤油之各油料、均以煤油論、第三條、凡運銷煤油之公司或商人、均應遵照本簡章之規定、呈繳納特稅、(第二章稅率)第四條、煤油特稅稅率如左表、

油別	每箱或十加侖應征稅數
煤油	一元、
汽油	一元、

其他各油、由各省特稅局長查明實在情形、酌擬稅率、呈部核准照征、但供工業之原料柴油、概免征稅、左表所列稅率、以五加侖為起稅數、並以五加侖為征稅單位、每一單位、收稅五角、均按照大洋計算、(第三章征收機關)第五條、財政部所轄各省區、分別設置煤油特稅局、掌理征收煤油特稅事務、第六條、煤油特稅總局、得就所轄區域內之劃要地點、酌設分局或分卡、稽查偷漏、征收稅款(第四章稅票納稅證及稅款)第七條、征收機關征收煤油特稅、以稅票及納稅證為已征稅之證、第八條、稅票用四聯式、一聯給納稅人、一聯存查、一聯繳總局、一聯繳部、第九條、稅票納稅證、概由財政部刊製頒發、其式樣及施用細則另定之、第十條、各省總局征起稅款、除得依照預算案劃出一部分留支本局所屬經費外、概應按旬報解財政部核收、(第五章征收方法)第十一條、凡煤油(火油汽油)輸運公司或商人、須先呈請特稅局轉呈立案、方准營業、第十二條、凡煤油由國民政府轄境外輸入之前輸運者、須呈報特稅局塡領進口准單、方准輸入、第十三條、凡煤油輸入時、煤油輸運公司或商人、須先將原開單及進口准單、報由特稅局查核登記數目、並完納特稅、領取納稅證、方准起貨、第十四條、凡煤油輸運公司或商人完納特稅、由局給予收稅聯票、並納稅證、第十五條、凡煤油輸運公司或商人、關於煤油出入帳目、本部及特稅局得隨時派員查閱之、第十六條、凡煤油輸運公司或商人領到納稅證後、即須分貼於每罐開口處、如開罐開用時、須將納稅證銷燬、第十七條、凡煤油輸運公司或商人、設有油倉存儲煤油、得呈請特稅局核准、領取設倉執照、然後由本部派員駐倉稽核煤油出入事宜、至該員薪費、由倉主擔納每月一百五十元、第十八條、凡煤油運輸公司或商人設有專倉者、須先將開單及進口准單、呈由特稅局查核登記、第十九條、凡煤油輸運公司或商人將存儲煤油出倉時、須完納特稅、並分貼納稅證於每罐開口處、方准出倉、第二十條、凡入口煤油如係運入內地者、得先呈准特稅局發給轉運執照、但須繳納相當保證、俟到達目的地時、在就近特稅局完納稅款、領取納稅證、中途不得起卸、(第六章罰則)第二十一條、凡抗不納稅、或不受稽查者、特稅局卡應即將其所運貨物全數扣留、如經過五日、仍不自來處理、即將所扣貨物、全數變價充公、第二十二條、凡煤油商及轉運行商船戶等、有左列行為之一者、除扣留貨物照章補稅外、並分別輕重處以一倍至五倍之罰金、罰金判定後、如經過五日、仍不遵交者、即將所扣貨物、依照第二十一條辦理、(一)意圖偷漏隱越或夾運未貼納稅證之貨者、(二)所領納稅證、並不貼用、另行存儲、或貼不堅實、希圖重用取巧者、(三)貨票不符、或混用及塗改逾限之票單者、第二十三條、凡偽造納稅證、或將貼用過之納稅證改造再貼者、除照章補稅外、仍依刑律論罪、第二十四條、充公貨價除另再作十成支配、內分報獎三成、出力緝獲及軍警協助者共三成、解總局一成、留局一成、解部及處各一成、至罰款即全數作十成、依照前法支配、不另解庫、(第七章附則)第二十五條、各特稅局卡之員司巡丁、如有留難需索、串通舞弊侵蝕稅款等情、准由人民檢舉證據告發、按律嚴懲、第二十六條、各省區特稅總局及分局卡組織章程另定之、第二十七條、本簡章於公佈日施行、

武漢衛戍部鎗決共黨四名

漢訊、日前衛戍部稽查隊拿獲之漢川赤軍首領於天其以及在三眼橋與施季高等秘密開會之汪茂均、共黨支部書記許伯平、又在德潤里拿獲之汪石冥等四名、於四日早槍決、茲錄其罪狀於下、㊀為宣佈罪狀事、案據本部稽查隊呈解共黨於天其一名到部、業經本部訊明該犯確在漢川充當赤軍第三隊隊長及宣傳等職不諱、實屬罪無可逭、應即處以死刑、除提該犯驗明正身綁赴法場、執行槍決以昭炯戒外、合行佈告俾衆週知㊁為宣佈罪狀事、案據本部稽查隊呈解共犯汪茂均許伯平到部、訊據供稱汪茂均與施季高在三眼橋秘密開會討論工作、許伯平担任共黨支部書記密謀暴動等語不諱、實屬罪大惡極、即應處以死刑、除提該犯驗明正身綁赴刑場、執行槍決外、特此佈告、㊂為宣佈罪狀事、案據本部稽查隊在德潤里拿獲人犯汪石冥(即汪四明)、張良棟、李漢英等三名呈解到部、除張良棟李漢英二名訊明確實無嫌、准予交保開釋外、據在押之共黨要犯符相異指認該犯汪石冥私販槍支、接濟共產黨等語、訊供亦自認不諱、實屬罪大惡極、即應處以死刑、除並該犯驗明正身綁赴法場、執行槍決以昭炯戒、合行佈告週知、

贛省考試縣長公安局長揭曉

江西民政廳日前考試縣長公安局長、考試卷業經委員會評定等次、正式榜示、取錄縣長八名、公安局長十六名、姓名錄左、

▲取錄縣長八名 邱鑽祖·(臨川)·李振鳳·(吉安)·王命新·(銅鼓)·彭伯亮·(蓮花)·彭學漢·(安福)·程德光·(安徽婺源)·歐陽嶽·(彭澤)·余敦誕·(蓮花)

▲取錄公安局長十六名 萬兆盤·(豐城)·秦光儒·(南昌)·熊燦·(石城)·燕協揆·(南昌)·廖延傑·(新淦)·陳文運·(黎川)·徐濟清·(臨川)·宋輝祖·(餘江)·黃緒慶·(南昌)·陳政·(臨川)·胡行義·(新建)·李相·(湖南益陽)·裘希渙·(清江)·涂文瀾·(南昌)·熊運中·(南昌)·于周·(鄱陽)

一二三慘案特別法庭成立後之種種

慘案特別法庭之佈告

一二三慘案特別法庭佈告第一號、為佈告事、查去年十一月二十二日、本京公共體育場舉行慶祝西征北伐勝利大會、發生慘殺巨案、業經中央四次全會議決由中央黨部代表二人、江蘇省政府代表一人、南京特別市市政府代表一人、農工商學婦女五民衆團體代表各一人、江寧地方法院院長、軍事委員會軍法處處長、共同組織特別法庭審理在案、現本庭已於四月一日正式成立、在南京門帘橋第十九號開始辦公、對於本案情形、亟待詳查、以資訊辦、除分函各機關迅將本案卷宗移送外、合即佈告、仰各民衆知悉、凡屬本案被害人及被害人之親屬或其代理人、均須依照本庭組織及審判程序法第五條、尅日檢齊證據、來庭告訴、如有明瞭本案眞相者、亦須據實告發、以憑偵訊法辦、是所厚望、此佈、常務委員白雲梯·嚴掄魁·章草春·

特別法庭成立後之工作報告

㊀結束前籌備會、查本庭自推員籌備、即入於籌備期間、計呈准領到開辦費、當經積極籌備、議定成立日期、成立地點、成立時之主席、分別致函報告、並佈置辦公處所、購置物件及零星一切用具、即於四月一日在中央黨部正式宣誓就職、是已由籌備期間而遞嬗為正式成立時期、所有前籌備會事務、自應從事結束、以資劃清、現除一切文件已交文牘科書記官保存外、其籌備費因經常費迄未領到、尚在支用、故未能結束、擬俟帳目理楚、造冊具報後、再當分別油印報告、至於從前代表會議籌備會議之四次會議紀錄、以及呈准核轉通過之預算書、現已飭科分別油印即請各同志核閱、

㊁對內事務、查本庭成立伊始、對於所負使命、自當積極進行、而以所定期限如此短促、尤須隨時猛進、方告無忝、故已分別委定王文俊應衛信王彰程英蓮為書記官、(中以王文俊辦會計庶務、應衛信辦文牘、王彰程英蓮辦紀錄)俞德修常則民為辦事員、姚西亭為事務員、(現該員辭職、已於四月六日改委戴靜接充)、楊鼎元姜耀東施則忠黃仲祥沈士約金有芳為錄事、一面分函國民政府秘書處、軍委會、衛戍司令部、江蘇省政府、南京特別市政府、公安局、地方法院、慘案後援會、暨另呈中央黨部、請檢交關於慘案卷宗、以便着手偵查進行、至四月份經常費四千二百十八元、業已函請國府秘書處轉陳令行財政部照發、一俟發到、及各機關、將卷送到、即可進行庭務矣、

特別法庭審判員兩次會議

(第一次全體會議)四月一日上午十一時、出席者柏文蔚·陳肇燊·白雲梯·曹葛仙·唐國楨·張君度·胡仁溥·吳崇惠·謝兆熊·嚴掄魁·章草春·列席者黃世傑·主席柏文蔚·主席報告、今日特別法庭成立了、第一件事、就是將各方面關於本案的卷宗、一齊調閱、以便着手偵查、(議決事項)㊀委任王文俊應衛信程英蓮王彰等為書記官、㊁辦事員不敷辦公、就法定範圍斟酌餘項下、酌量增加、㊂每週應開常會一次、報告進行事項、於每星期五下午三時舉行、㊃本庭經濟保管、推章草春同志負責、㊄本庭印信推章草春同志負責保管、㊅普通行文及日行文件、由常委簽名、重要文件、由全體審判員署名、㊆調集各機關之關於慘案卷宗、㊇就職通電及發表宣言、

(第二次全體會議)六日下午三時、出席者柏文蔚·胡仁溥·吳崇惠·白雲梯·曹葛仙·章草春·謝兆熊·嚴掄魁·唐國楨·陳肇燊·列席者黃世傑·程瑞霖·主席白雲梯、嚴掄魁報告江寧地方法院交到本案卷宗一束、決定其他各件、仍應函催檢交、(議決事項)㊀通過本庭辦事章程、㊁佈告原文略加修改、通過、即日繕發張貼、㊂派代表出席一二三慘案追悼會、推曹葛仙前往致祭、白雲梯根據本庭成立宣言要旨前往致詞、程瑞霖起草祭文㊃謝兆熊提議印發各機關移轉卷宗、議決由主任書記官摘出卷內要點、印交審判員分別研究、㊄白雲梯提議、各審判員如有建議事項、請於開會前交由常務委員交全體會議討論、議決通過、

特別法庭全體職員錄

(審判員)柏文蔚·(中央執行委員)、白雲梯·(中央執行委員)、胡仁溥·(軍事委員會軍法處官)、張君度·(江蘇高等法院院長)、嚴掄魁·(南京特別市政府秘書)、吳崇惠·(南京特別區農民協會常務委員)、章草春·(南京特別市總工會常務委員)、曹陸民·(南京特別市商民協會常務委員)、謝兆熊·(南京特別市學生聯合會常務委員)、唐國楨·(南京特別市婦女協會常務委員)、陳肇燊·(江寧地方法院院長)、

(常務委員)白雲梯·嚴掄魁·章草春·

(書記官)應衛信·程英蓮·王彰·王文俊·

(辦事員)常則民·俞德修·(事務員)戴靜·(錄事)

楊鼎元·沈士約·姜耀東·金有芳·施則忠·黃仲祥·

特別法庭辦事章程

一二三慘案特別法庭辦事章程、第一章、通則、第一條、本庭辦事、除遵照組織及審判程序法外、依本章程之規定、第二條、本庭常務委員對外代表本庭、對內分配事務、第三條、本庭設書記室、辦理內部事務、第四條、本庭得制定各種通知書票、呈由中央黨部轉交國民政府備案、第五條、本庭公文、對中央黨部國民政府用呈、對其他各機關用公函、對民衆之呈請以批行之、前項公文、概以常務委員名義行之、第六條、本庭定每星期五下午三時開全體審判員會議一次、議決事件、以過半數定其可否、同數時取決於主席、議決事件、須製成議事錄、分送各審判員、第七條、本庭辦事時間、定上午八時至十二時、下午一時至五時、於必要時得延長之、第八條、本庭職員、應分別規定到散時刻於勤務簿、每日由主任書記官轉送常務委員核閱、第九條、本庭職員請假、應具明請假單、送由主任書記官呈請常務委員核准、第十條、書記室各科、每日應將經手各事、摘具簡明事由、報告主任書記官、隨時備常務委員查閱、第十一條、本庭收受文件、由收發員分別掛號摘由、送由主任書記官蓋戳、轉送常務委員核閱後、發還書記室、分交各該管職員辦理、第十二條、各項文書除特別情形外、均由收發員發送之、收發員收到發文時、須於來簿上蓋戳、俟送達後、將收證繳還各該管職員保存之、第十三條、各項文稿、先由主任書記官核定、送由常務委員判行後、交繕蓋印發行之、第二章、開庭、第十四條、告訴案件到庭、由收發員送主任書記官核閱後、交紀錄科書記官依收受日時號數記入簿內、再送常務委員、於十日前黏附發條、於訴呈上指定其辯論日期、第十五條、本庭應行審理案件、由常務委員指揮紀錄科書記官於三日前按照程序、製成開庭順序表、記明案由、當事人姓名、開庭日期時刻、揭示大門外、並妥日將開庭順序、送入開庭日記簿、於開庭前送常務委員查閱、第十六條、本庭應設候審室、第十七條、本庭應照左列設備之、㊀審判員座位、㊁書記官座位、㊂當事人代理人辯護人所在處、㊃證人所在處、㊄傍聽人所在處、第十八條、被傳人應於指定時刻前將傳票或通知書向司法警察繳出報到、第十九條、司法警察接到前條傳票通知書後、應即時加具報告書、交由收發員轉送紀錄科書記官轉由主任書記官送請常務委員召集開庭、第二十條、拘捕或管收當事人時、應由常務委員會紀錄科書記官結具拘票或管收證、第二十一條、判決未確定以前、不得洩漏於職員以外之人、及不得發表或編寫、(下略)

慘案追悼會籌備處開會

首都各界一二三慘案死難烈士追悼會籌備處、於七日召集首都各界代表、開會籌備追悼大會一切事宜、計到總政治訓練部項東山·衛戍司令部徐季仲·中央軍校曹仲炎·總司令部第一團徐章英·市政府林國彥·中央黨部黃世傑·市學生聯合會陳昔青·全國學生總會程[illegible]林·市黨部王斌·中央黨校張萬鑫·東方被壓迫民族通訊處甘大辛·軍委會周中如等、推王斌主席、首由主席宣佈開會宗旨、並說明舉行追悼大會延期理由、略謂本月五日、適逢清明節、各校放假、不克踴躍參加、故改期至九日、繼由各部報告籌備工作情形、旋即討論各項事宜、㊀追悼大會主席團案、(議決)推定農工商學婦女每界一人、後援會、追悼會、籌備處、學總會、市政府、特別法庭、衛戍司令部、市黨部、總政治部、中央黨部、國民政府、共十五人為主席團、㊁開大會時臨時動議、(1)通電全國、敦促特別法庭、迅速逮捕主從各犯、(2)推定代表、向特別法庭請願案、(議決)通過㊂各界參加追悼大會案、(議決)由本會呈請國府、下令各機關、各民衆團體、一律休業半天、參加追悼大會、以示哀痛、㊃開會後表示案、(議決)於追悼會後全體民衆、一致向特別法庭、國民政府請願、㊄臨時動議、九日上午、請軍事委員會、衛戍司令部、特別法庭、追悼會籌備處、總政治部、市政府、商民協會、國民政府、公安局、省政府、中央軍校、東方被壓迫民族通訊處、財政部、後援會、總司令部、軍官團、大學院等機關、預備汽車、在市黨部集合、分散宣言、以廣宣傳案、(議決)通過、

壽縣竟成匪世界

中央社壽縣通信、安徽壽縣東南鄉、素為匪衆盤聚、今春以來、竟完全匪化、幾無紳不通匪、無匪不聯紳、居民席不安枕、白晝行刦、架票勒贖、尤以石家集為匪徒總樞、記者於上月三十日路過石家集市、確見匪衆擁擠、公開說票、並聞公然會官保匪告狀受賀、深望有守土之責者、一注意及之也、

日人調查滿蒙絡繹不絕

長春通信、東三省一事一物、莫不為日人所注意、其考察調查、不厭求詳、舉凡彼國內之機關團體報館、莫不有滿蒙考察團之組織、其來者輒給有優待、各埠有招待、調查所得、歸國後著為專書、或宣佈於新聞紙、以喚起其國民注意、去年中、日人來滿調查者有二百餘團體、計九千六百人、今年來者鹿兒島師範學生第一批百名、根島師範生五十二人、小倉師範生六十人、鹿兒島二班六十六人、九州大學二十人、奈良師範七十人、宅合會社三十人、朝鮮警官二十人、京都帝大三十人、九大二十人、……均擬於四月中來滿、此外文部商工二省亦將派大批專員來滿調查、而在滿之十三所日本商會、則呈請日政府年補五十萬元、作為調查產業費、以為開發滿蒙之預備云、(三月三十一日)

奉南人民反對建築蓋復路

▲取消日人建築權

奉天通信、建築蓋復路消息、曾誌去年本報、近日奉南營口、蓋平、復州三縣人民、以該路一旦築成、為南滿鐵添一培養線、對我毫無利益、且訂立該路約、又多損失主權、故於上週具呈推代表來省、請求取消建築該路、並控錢紳仙洲外、言詞激憤、大有不達目的不止之勢、劉省長即電京請示、交部覆電、取消建築權、緣倡辦此路者為鹽運使閻澤南及錢澄等、錢為奉張顧問、精占卦、每次作戰、奉張必先令其占卜、稱之為神仙、彼在營口時、曾勾結日人小谷等向滿鐵訂立建築該路約、計借款三百萬日金、由日人包工、代為經營、並辦理沿線實業、(指鹽)、定四月中開工、築款數十萬元、業已用盡、日人並不出面、名之為官商合辦蓋復運鹽鐵路、恐人民之反對也、該三縣臨海、多不毛之地、人民依製鹽運鹽為生、若運製食鹽為該路獨佔、人民即無法謀生、此反對建築該路之大原因也、

東三省近聞

▲奉省署令各縣自四月起、施行房屋稅、按三等徵收、

▲前傅作義所部軍隊來哈後、奉吳俊陞命改編為獨立工兵三大隊、令其修築呼海路、

▲長春稅局、徵收日貨落地稅、日領事謂、違條約、向吉長道署、提出抗議、

▲吉省商民籌築之寧安鏡泊湖輕便鐵路、定本月十日動工、

國立中央研究院組織條例

六日國府常會、通過國立中央研究院組織條例修正草案、其文如下、㊀定名、本院定名為國立中央研究院、為中華民國最高科學研究機關、㊁宗旨、國立中央研究院、實行科學研究、并指導聯絡獎勵全國研究事業、以謀科學之進步、人類之光明、㊂範圍、國立中央研究院、暫限於左列各組科學、㊀數學、㊁天文與氣象學、㊂物理學、㊃化學、㊄地質學與地理學、㊅生物科學、㊆人類學與考古學、㊇社會科學、㊈工程學、㊉農林學、⑪醫學、因科學之發達、與時代之需要、得添加新組、或將原有之組、分立擴大、㊃組織、國立中央研究院、設院長一人、由國民政府特任之、主持全院行政事宜、設秘書長及會計主任各一人、由中央研究院院長聘任、承院長之命、執行本院行政事宜、中央研究院設評議會、為全國最高科學評議機關、以院長聘任之國內專門學者三十人組織之、其人選按照第三條之範圍、每組一人至五人、本院院長為當然評議長、本院所轄之研究機關主任、為當然評議員、評議會條例另定之、研究機關本院研究科學眞理、及解決時代問題、得就一種科學之全部、或一部份、設立各種科學研究機關、用實驗方法、進行科學上之探討、現在就中國目前需要、與本院經濟狀況、擬先設下列各研究所、㊀物理研究所、㊁化學研究所、㊂工程研究所、㊃地質研究所、㊄天文研究所、㊅氣象研究所、㊆社會科學研究所、㊇歷史語言研究所、㊈心理研究所、㊉教育研究所、⑪動物研究所、⑫植物研究所、各種研究機關之組織條例、另定之、㊄名譽會員及通訊員、國立中央研究院、為獎勵科學研究、及增高學者地位、特設名譽會員、名譽會員分兩種、(甲)個人名譽會員、凡中國科學專家、於科學上確有重要之發明、或供獻、評議員三分之二以上人數之提議、評議會全體一致之通過、得被選為本院個人名譽會員、享有應用本院一切研究便利、與贈閱本院各種刊物之權利、(乙)團體名譽會員、凡國內科學研究機關或團體對科學研究、確有相當之設備、及重要之供獻、經本院評議員三分之一以上人數之提議、評議會三分之二以上人數之通過、得被選為本院團體名譽會員、享有利用本院研究設備、及接收本院經濟補助之權利、凡他國科學專家、在科學上有重大之發明或供獻、經本院評議會過半數之提議、全體評議員一致之通過、得被選為本院名譽通訊員、㊅基金、國立中央研究院經費、除臨時經常等費、由國民政府按照預算發給外、另由本院向政府請撥研究基金兩百萬元、期於兩年內募足、此項基金、永遠祗須用息不用本、其募集及保管方法另定之、㊆附則、本組織條例、經國民政府核准施行、

▲尚有地方消息移入第二張第七版▼

凌霄漢閣隨筆(十一)

前見某雜誌譯英國劇本中國駐使「伍理章」笑史。繼又於歐達偵探電影中常見伍芳。李章。理庭等名。頗以為異。何以中國人名顛之倒之。竟不出此數字之拼音。後遇一西友相與談論。乃悟西人只知李鴻章。伍廷芳。遂以為中國人之姓名不出此六字。猶之今伶人自梅蘭芳·程艷秋·琴雪芳·出名。後起者有梅雪芳·程艷芳·雪艷琴·新艷秋·皆就三伶之名而參錯以成之。前者出於誤解。後者則有營業的仿牌之意味。要皆代數學中 Permutation and Combination 之方式。可一噱也。

北京之東城一帶。有外人所設之飯館。顏以 (Chop Suey) 兩字。津租界中更多見之。後聞吾友夢天言。即李鴻章雜碎之「雜碎」二字譯音。質言之則妙菜耳。而中國人亦爭趨之。異哉。家常便飯。一掛洋牌。遂成異味。此事雖小。可以喩大。

李鴻章於辛丑議約京師。約和定。而已以咯血逝世。乃某新文化巨子有述李氏軼事者。李於庚子拳變和約成後。詣歐洲各國謝罪。至巴黎。出入必乘肩輿。大為西人訕笑云云。因作「李鴻章魂游大法國」一諧文。以繩其謬。後見某君所刊黃遠生遺著。有紀外交部余廚子事。謂西后回鑾。極意媚外。大宴各國公使夫人。議和大使李鴻章已為西后雇一著名西洋廚夫。已得面許。次日西后仍命用外務部之余廚子。此廚子運動力之大。乃至能迴太后之意。與李鴻章對抗云云。然李逝世時西后尚在西安。李之賜卹上諭為行在所頒。議和時總理衙門亦尚未改為外務部也。遠生非掌故家。或係一時誤憶。其友人既為刊專集。乃未加以訂正。誠遺憾也。

李鴻章為翰林時。殊不得意。官編修十餘年。未得一差。未遷一秩。後雖貴至極品。猶以一生未掌文衡為憾。而李之文詞實優。在詞館日。館課詩題為「楊柳風和乳燕飛」。李有句云。「青眼看人去。紅巾傍母過」。說者謂氣度濶大。吐屬不凡。後李拜相。母尚在堂。亦若預兆焉。

第二百八十九號

新光 THE EASTERN TIMES 時報

十七年四月九日

武鑑灣前列自右至左丁紉思黃冰佩彭心雪淩其墻　張有德
中上　上海傭工訓練所教練員後列自右至左潘仰堯郁瘦梅
左上　杭州華社攝影展覽會　郎靜山

沈鴻來君與蔡德允女士結婚儷影　厝儀

參看上海記載　張有德
中下　上海傭工訓練所成立大會教職員學生及來賓合影
左下　步行五百餘里到杭之滬江童子軍　參觀華社　[illegible]萬里

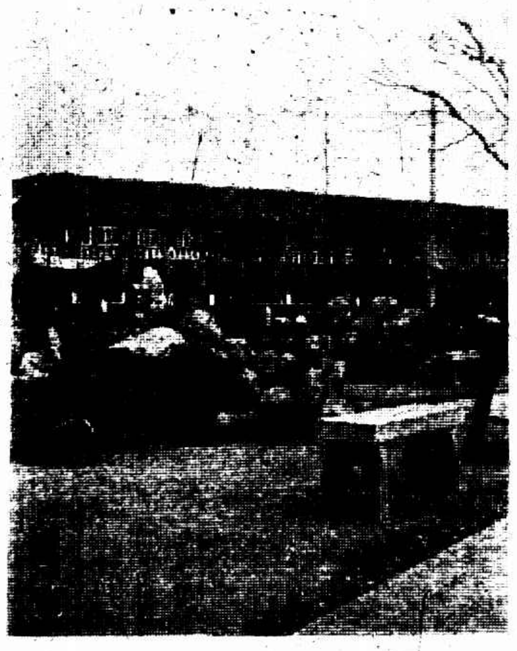

湖濱公園之一角　溫陵波

中華法學會成立攝影會所在法科大學

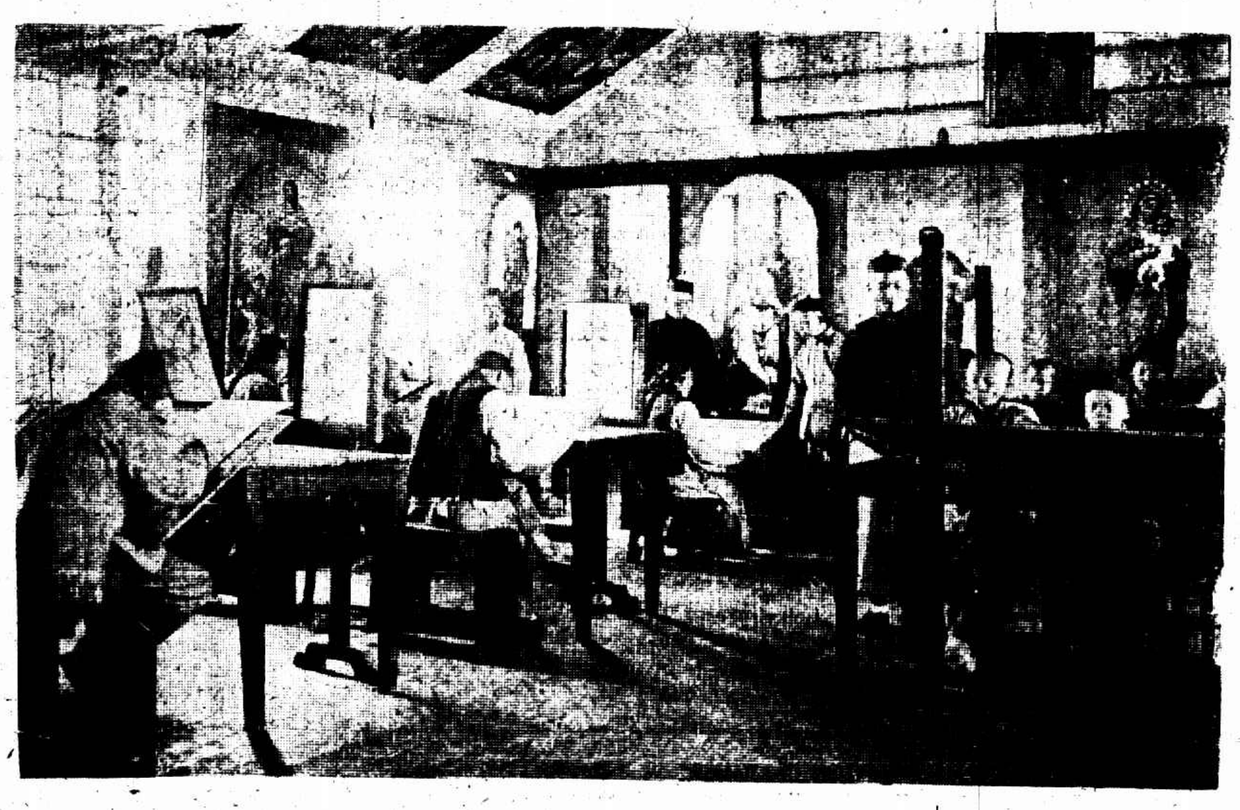

三十年前上海土山灣畫館之一部　該館於五十年前已有油畫部之設備爲吾國西法畫之首創者　張充仁贈

武山維摩寺前之長松　沈祖光

上海紀載

南市總捐即日開徵

特別市財政局南市稽征處、爲征收南市總捐、定日內開始征收、南市昨致商業總聯合會函云、昨准華函、以總捐辦法、已由貴會議決、何日往收、先兩日通知、以便會同估收等因、查此項總捐、糾紛日久、現既解決、自應積極征收、准徵處收捐員、有三十餘人、一二日內、均須同時出發、誠恐貴會一時無許多人分配、反延時日、茲擬請貴會即日分途轉知各捐戶、如遇徵處收捐員前往收捐、即應遵照捐票上、蓋有覆估實收圖章數目付捐、勿得再延、是爲至要、倘必要時、再請貴會派員會同估收、以免一誤再誤、相應函達、即希查照爲荷、該會接函後、特通告所屬各聯合會云、爲總捐問題、昨據特別市財政局市南稽征處函開、各節、對於前屆聯席會議議決手續、稍有變更、尤恐各會員誤會、用特抄錄原函附呈、即希轉告週知、並訂於今日下午七時、開代表會議、屆時千乞准時蒞臨不誤、

鄉議聯會建議縣市鄉設參事會

上海市鄉議事會聯合會、援照上海南京兩特別市參事會辦法、呈請南京國民政府、內政部省政府、建議設立縣市鄉參事會略云、自鈞府成立以來、各省以委員制組織省政府、而於縣政府及市鄉行政局、僅有縣長及市鄉行政局長、廢除議事會、使人民無參與地方行政之機會、當此已由軍事時期轉入訓政時期之各區域、理應仰體先總理之遺意、多予人民以參與地方行政之機會、庶幾自治之發展可期、民權之主義得達、茲按南京上海兩特別市均有參事會之設置、成効卓著、則縣市鄉自可援例推行、以議事會而改爲參事會、仍不失自治之精神、以人民而參與地方行政、亦足爲民權主義之始基、爲此建議、仰祈核議云云、

機關消息

鄉政聯會臨時會

上海市鄉聯合會、以現離市縣劃區、對於地方原有之自治經費及十九市鄉救荒之積穀經費等項、均應集議保存辦法、現定於四月十一日下午二時開臨時會討論、

禁煙局徵求宣傳員

江蘇全省禁煙總局宣傳委員會、今日起開始徵求各縣宣傳員、不限男女、凡二十歲以上、四十歲以下、經本地各黨部縣政府及正式機關介紹保證者、或國民黨同志、公共機關職員、均得爲宣傳員、宣傳員須詳細填具志願書及履歷表掛號寄交該會、核准後寄發宣傳員證章、

中山路派出所已成立

中山路共和新路轉角四區新設之派出所、昨已由公安局招募之新警分往服務、計派巡士二十八人、巡長二人、由程巡官等帶領到所、今明日即須實行站崗、

四區增加警額二棚

市公安局以所屬各區所之原有長警、常覺不敷分配、特呈准市府、添募新巡警五百名、四區公安局、已奉到訓令、該區應添新募警額三棚、連同名單、隨文發交區長、支配職務、惟各棚中之一二等長警、須由舊警士中選擇有功者升充、以示優異、梅區長奉令後、即諭知巡官巡長、分別遞補服務、昨已一律到差、

工務局注意義渡安全

特市工務局、以新闢橋義渡、日來倍形擁擠、原有渡船二號、不敷供應、前日起又添備渡船兩號、連前共四艘、又兩邊碼頭上之跳板傍、尙無闌欄、渡客上下、極形危險、故昨日復飭匠前往於各跳板兩邊、加裝堅固木欄、以防意外、

浙禁煙局設辦事處

浙江禁煙局、現在上海西門外林蔭路三興里十六號組設駐滬浙省禁煙局辦事處、爲愼重護送起見、編制護運隊一隊、業經招屆隊士二十名、製備制服、給發槍械、

巡長擇尤提升巡官

市公安局各區所隊巡官輔助本管官長辦理外勤各項事務、負責至重、該局爲甄取眞材計、於本日召集因功記升之一等巡長多名、逐一考試、闡分口試筆試術科資勞體格五項、當考取成績最優之二區二所一等巡長徐壽、升充六區二所三等巡官、以資鼓勵、

公安局考試書記

市公安局前請於所屬各所隊增用書記一員、業奉市政府照准、是項增用人員、採取考試錄用法、昨日各所隊保送原有之貼寫書記共五十名、即在局內彙集考試、先試公牘、題爲試擬查獲花會賭首甲乙兩名、花會賭犯丙丁戊己四名、呈解本局訊究文、考試鈔寫、限二十五分鐘內恭繕總理遺囑全文、繼試警務常識測驗、計分甲乙二題、甲題爲㊀民事案應受理否、㊁公安局及各區所隊有審決刑事犯權否、㊂違警罰法處拘留者以幾日爲限、㊃犯違警罪二款以上者判處拘留以幾日爲限、㊄各區所隊拘獲人犯於二十四小時不能處決者、應否即以送局訊辦等五項、限十分鐘由受驗人答復、乙題爲、㊀常人對於警械槍支應如何、㊁大衣袋內可放置物品否、㊂警士站崗時無故可離開崗位否、㊃警士可用警棍和槍柄打人或擊車馬否、㊄警士可無故進入市民住宅及舖戶否、㊅填給違警罰款收據時應在收據上注意填寫明白者何事、㊆警察禮式分幾種、試舉其名稱、㊇公餘之暇、喜歡閱覽何種書報、抑喜做何種運動、㊈生平所最崇拜者何人、㊉凡公文案件辦完如何繁理等十項、限二十分鐘答復、再次爲塡註統計表、繪造統計表、迨各題交卷後、由各委員逐一口試、計自上午十時開始考試起至下午五時方始試畢、

公團紀事

棗市街商聯會職員會

棗市街商界聯合會、昨日下午開職員會議、討論㊀力爭南洋丸、厚田丸、廈門事件、平潭事件、日兵殘死車夫各慘案、議決(甲)致電外交部、請向日政府提出嚴重抗議、(乙)通電全國各團體、一致對日力爭、(丙)提出法租界商總聯會抗爭、(丁)加入民衆對日外交後援會、㊁繼續徵求會員案、議決前幹事即日起切實進行、㊂維持義務學校案、議決、由各職員會員設法維持、㊃籌備組織自衛團分隊案、議決俟自衛團總部成立後、聽候總部命令辦理、至會員中有熱心爲社會服務願任團員者、可先行來會報名登記、

章吳結合

總司令部上任軍法官章雋明、昨日下午二時、假西藏路寧波同鄉會與吳竹綸女士舉行結婚典禮、由張市長證婚、男女來賓到者二百餘人、四時禮成、

農工廳檢查工廠章程

縣商會昨奉縣政府轉來農工廳檢查工廠章程如下、（第一條）農工廳爲保護廠內工作人員之健康與安全起見、對於省境內之公私立各種工廠、得隨時派員檢查之、外資或由外人設立之工廠、亦須遵照本章程辦理、（第二條）檢查之範圍如左、㊀廠屋及附屬建築物之有無危險、㊁對於塵埃粉末及其他有害氣體等之防衛設備、㊂鍋爐之狀況、機械運轉及傳動裝置等之保安設備、㊃出入口道及消防設備之狀況、㊄對於勞工之娛樂衛生教育儲蓄保險等之設備、（第三條）檢查結果設備上如有變更或改良之必要時、該廠應受農工廳之指導、迅施改善、（第四條）檢查結果認設備中有重大危險者、農工廳得令該廠停止該部分設備之使用、（第五條）檢查時若有詢問該廠主經理或負該部分管理責任之人、應詳細說明、（第六條）該廠經指導後、不能改革時、須將其困難情形呈報核奪、

職工運動

棧業工會執委會

華洋棧業工會、昨開執行委員會、討論召集第二屆改選事宜、首由主席報告、略謂、上次開第二屆改選大會、因人數不足、改開談話會、並規定四月廿二日再行改選、現請討論召集方法、次由傅裕才提議、此次開會通告單、須由入會時介紹人負責傳送、通過、樂章甫提議、選舉投票項印全體會員名單三百份、使各會員查考填寫、以昭愼重、通過、曹長水提議、定期推派幾人結束本屆帳目、通過、周議堂請辭經濟部之責、「議決」暫請維持、俟第二屆委員產生後交替、王和庭提議、定期召集介紹人、「議決」於本月十五日下午在事務所召集討論

商界一斑

客棧半夜打烊

（營業一落千丈）

法租界棧業聯合會、迭據各會員來會報告、以法公董局自頒布客棧須於晚間十二時熄燈打烊（即閉門收市）後、營業一落千丈、請會設法救濟等情、闡該各會員昨日一度集議、磋商補救方法、決兩法當道通融延緩時刻、當即推定起草員、即日具文呈請、

國貨推銷豫省機會

中華國貨維持會、爲河南實業館征集國貨樣品一事、於昨日午后四時舉行執紀會議、當經公決認爲上海國貨推銷河南之機會、亟宜積極征集、以副總司令提倡國貨之盛意、次公決定於四月十五日召集滬上工商各廠代表討論征集方法、

米糧過境查驗處

米商反對

滬上由門運米各船戶、因近日吳江平望地方、忽設過境米糧查驗處、前昨兩日、蘇同等處之米船運申、經過時均受驗查、抵申後當即報告各米商、及在申各米船、於昨日下午開會集議、當由被查驗各米船報告經過、經商議之下、公舉各領帮分至仁穀公所南帮公所請求轉呈政府、立即撤消、

爭買江北猪

吳淞猪業同行、近因上海猪業敦仁公所、派代表在吳淞散發傳單、聲稱江北猪販、以後不准在淞售猪、否則到滬不予代買、吳淞各猪業聞訊後、即邀集各同行開會、討論對付方法、一面由各猪行聯名具呈吳淞第七區公安局、請求救濟、

各方雜訊

婦孺醫院在籌備中

法租界霞飛路尙賢堂房屋、今由該堂董事會委託張湘紋醫師組織婦孺醫院、刻正在進行中、籌備委員定二十人、除規劃進行、又各任開辦費五百元、其不足之數、用募捐法籌集之每年捐助或募集二百元經常費者、爲經濟委員、一次捐助五十元者爲贊助人、於本月一日起募至二十日結束、數日來成績已極可觀、

北新涇將舉行提燈

滬西蒲淞市北新涇鎮、地當華租交界要衝、近年迭次兵災、賴該鎮保衛團保衛有方、得免糜爛、全鎮商民、擬舉行提燈大會、以留紀念、並預祝北伐成功、曾在保衛團開會集議、決定夏曆三月初九日起、舉行提燈會三天、當場認定籌備經費一百元、現正在積極籌備中、

徽寧同鄉會紀念會

徽寧旅滬同鄉會、定今日（九日）下午一時起、假座康腦脫路徐園舉行五週紀念慶祝會、游藝節目已排定者、有歌舞、魔術、嘗羅漢、雙簧、徽班戲等、該會第六期月刊、提前於今日出版、並附刊五週紀念大會專號、有胡適之題字、及許士騏余一辰曹擬公等文字與圖畫、頗爲精美、又該會昨爲援助胡大剛王慰三兩新聞記者事、特開執行委員會、議決分別電請蔣馮兩總司令請求釋放、

新大明被難家屬

議決五項辦法

新大明輪被難家屬會、昨日下午二時、召集在滬各家屬開會、通過議案錄下、㊀由家屬會推派代表面託代表律師、向公司詢問一切肇禍後經過手續、以便參考、㊁待公斷會開會時、託律師代表家屬出席公斷、要求撫恤及損失等費、㊂催促公司與日領速開公斷以便從速解決、維持家屬生計、㊃嗣後家屬靜候公斷、若公斷不能勝利、家屬等仍向交涉署請願、㊄擬電請本埠各團體主持公論、監督或參加旁聽公斷會、

山西路橋日內修竣

蘇州河上橋樑、祇山西路橋建路兩橋係屬木質、工部局工程處遂因山西路橋、橋面木料將朽、爲預防危險計、於上月間鳩工興修、全部橋面、均重換新木、因將橋之兩端、圍以鐵絲網、停止各項交通、已歷多日、現在此項工程將次告竣、三數日後、即可回復交通原狀矣、

三民新聞社之發起

革命同志張一麟等、發起組織三民新聞社、暫設總社於愛文義路一九〇四號、並於首都各省省會以及各重要商埠、設立分社、現已籌備就緒、日內開始發稿、

胡笠生逝世三週年

假武聖禪院祭悼

本月十日、爲胡景翼（笠生）將軍逝世三週紀念、旅滬各省革命同志、定於是日上午十時、假新重慶路武聖禪院設壇祭悼、以志哀思、衰輓等作、可先期送至法租界環龍路銘德里五號、

試放步鎗機關鎗

駐南車站三山會館之中央獨立第一師令明揚部之經理軍械處、前繳獲敵方軍械多種、經陸續修竣手提機關槍及機關槍步槍等修竣、運往前方應用、連日該處又將在館內空場實地試放、結果頗佳、昨已由鎮江該師師部致函滬杭路南車站備車一輛、以爲載運該項軍械解往前方之用、

傭工訓練所開幕

中華職業教育社、上海職業指導所所辦之傭工訓練所、於昨日下午二時、在小西門外新馬路中華職業學校內職工教育館舉行開幕禮、受訓練男女傭工到者二十餘人、由職教社副主任楊衛玉主席、行禮如儀、主席致開會詞、訓練所主任郁瘦梅報告訓練規則及辦法、職業指導所副主任潘仰堯、該所名譽醫師汪于岡、訓練員黃冰佩・凌其瑞・武鑑衡、來賓張留明・李香白・吳介主等、相繼演說、對於傭工應有之知能、及服務道德、發揮淨盡、後攝影茶點而散、

華社全部作品爲有生命的表現

蔡子民趕到已閉幕頗引爲憾

仕女爭請名家攝影非常歡愉

華社在杭州青年會開攝影展覽會第二天、因值星期、參觀人數更、第一日情形、略記本報、昨日來、全杭基督徒學界及各旅杭參觀團幾全到場、門外擁擠不堪、浙江省婦女協會主席毛彥文、一中楊四穆、浙江大學一中二部主任孫濟君、畫家錢瘦鐵王月芝等徘徊久之、戀戀不忍去、之江大學校長費佩德謂、久味於中國近情、不料竟有如斯成績、全部作品均爲有生命的表現、在世界展覽會中、極有參與並進之價值、費君爲外人在華中之攝影第一人、據其言可以知華社之出品、非特能給中國攝影界以一大暗示、將來與全世界攝影家攜手、亦可爲其嚆矢也、至晚六時宣告閉幕、參觀人猶絡續未已、南京蘇州各地學界、頗望該社在下月中再至該處展覽、社友允於商酌後定奪、大學院院長蔡子民來杭參加國立藝術院開學典禮、趕到會場已經閉幕、頗引爲憾、又女界之參觀者、慕胡伯翔陳山山郎靜山陳萬里諸君之名、欲求攝影、胡君等不在、當由黃君介紹請陳萬里君應承、共攝十餘張、非常歡愉、又此次開會、得黃警頑吳嘉園兩君熱誠幫助、不減在滬時、故華社頗感念之、

沈蔡婚禮誌盛

蔡止穆君之女公子德允女士、與沈載儀君之公子鴻來君結婚消息、曾誌前報、婚禮於昨日下午三時舉行、禮堂設在福生路儉德儲蓄會內、佈置悉由新娘之兄仁抱君親自擘劃、堂中竹翠交蔭、電炬輝煌、正中國徽高懸、台前鋪毯斜舖、花籃繞台、賓客盈室、幽雅富麗、兼而有之、吉時既屆、由嚴獨鶴君司儀、儀式刪除繁節、極莊嚴之至、證婚主婚介紹人及新郎依次入席、鋼琴旋發其悠揚之聲、新娘挽其尊君之臂、曼步而前、身御猩紅色禮服、長紗曳地、小步凌步、胸前一束大鮮花、顫巍巍地似亦在點首微笑也、證婚人致詞後、新夫婦相對行三鞠躬禮、證婚人張錫銘君又致頌辭、引毛詩成語、善禱善頌、來賓演說中、更推崇新娘書法之佳、主婚人答詞、除致謝外、希望婚姻須顧及理法情三方面、尤願天下小家庭、無不克享眞正幸福、最後新夫婦向主婚人證婚人及介紹人來賓磬折致謝、掌聲頓起、作禮告成、即同乘汽車至本報照相室攝一儷影、刊之今日新光、晚間乾坤宅同在大西洋設備喜筵、由新郎新娘爲主席、來賓到五百餘人、新娘之兄仁抱六乘兩君殷勤勸酒、夜午始散、

江灣大賽馬第二日之成績

第一次（搖會馬） 賽一里
馬名 騎師 重磅 獨贏 馬位
一 勃立生Bledson 劉順德 168磅 206張 271張
二 浙江Chekiang 潘少齡 160磅 318張 561張
三 高地和雷Coeur de Lion 吼司 163磅 699張 687張
總時間二•二[illegible]•三最後二法郎三〇• 頭馬勝一乘二三馬相距一乘
獨贏 六十九元一角
馬位 (一)十八元三角 (二)十一元四角 (三)十元三角
搖彩 (一)五元六號六百四十五元一角 (二)一六八號一百八十四元 (三)三三七號九十二元一角
副彩 二十二張各得洋二十一元號碼如下 七一三 二五二 七四二 八四三 七九五 二〇四 六一八 四八九 六六六 二八二 六一一 一九七 七六〇 六五 八二九 三〇四 七九〇 二九八 四一八 六四六 一八〇 七九六

第二次（甲種馬） 賽一里
一 氣輪卡色耳Grand Castle 劉炳新沙 163磅 321張 1168張
二 說利溫Three One 劉順德 163磅 424張 540張
三 反亞司東Firestone 海摩韓去 152磅 285張 431張
總時間二•五•最後二法郎三〇•三 頭馬勝數乘二三馬相距大半乘
獨贏 五元五角
馬位 (一)五元 (二)六元 (三)五元
搖彩 (一)三四八號一千〇六十四元 (二)七九號三百〇四元 (三)七六六號一百九十二元
副彩 四張各得洋二十元號碼如下 九〇一 九六一 七九二 五七二

第三次（甲種新馬） 賽一里
一 漫登諾西愛勃而Promenable 包得亨 153磅 324張 421張
二 司會夫脫Swiftfoot 沙各洛夫 153磅 207張 155張
三 卜潑而大蒙Purple Diamond 李大星 153磅 205張 168張
總時間二•六•最後二法郎二一•一 頭馬勝小半馬頭二三馬相距一乘半
獨贏 四十三元六角
馬位 (一)十元四角 (二)二十元五角 (三)六元五角
搖彩 (一)九一二號一千〇四十四元四角 (二)九五九號二百九十八元四角 (三)八〇號一百四十九元二角
副彩 十九張各得洋二十元號碼如下 二四三 一〇九二 一九九 四七七 三四九 二二八 六四〇 一五八 三二一 五〇二 五九 四八一一 一〇二〇 二九 一六四

第四次（甲種馬） 賽一里又四分之一
一 蘇州Soochow 吼特 163磅 1520張 747張
二 反阿勿拉Fireflo 海摩韓去 149磅 438張 319張
三 爾東Kwantung 賽振遠 152磅 129張 165張
總時間二•三七•四[illegible]後二法郎二九•一 頭馬勝四乘二三馬相距二乘
獨贏 七元九角
馬位 (一)五元九角 (二)七元三角 (三)九元四角
搖彩 (一)二四五號一千三百二十二元一角 (二)七二四號三百七十一元 (三)九七五號一百八十八元八角
副彩 三張各得洋二十元號碼如下 六九三 四五九 五一五

第五次（甲種新馬） 大皮 賽一里
一 潑洛司體Procedom 恩卡普沙 158磅 2620張 1265張
二 潑勞丟爾勃而Producible 包得亨 150磅 1559張 1258張
三 英殺潑扶門Improvement 劉順德 153磅 369張 517張
總時間三•九•四最後二法郎三一•二 頭馬勝小半馬頭二三馬相距小半
獨贏 十二元八角
馬位 (一)六元二角 (二)七元二角 (三)十元七角
搖彩 (一)一七〇號一千八百二十二元八角 (二)二〇號五百二十元八角 (三)六五六號二百六十元四角
副彩 十二張各得洋五十元號碼如下 六一三 三一六 一四八 三三二 二一五〇 七二九 三〇六 四四一 四三八 七一一 九〇 三三八

第六次（乙種馬） 賽一里又四分之一
一 司帶騰Stardom 恩加普沙 160磅 292張 141張
二 司比明脫Spearmint 包得亨 158磅 332張 61張
三 氣倫麥克Grand Mark 坤山 166磅 325張 85張
總時間二•三四•四最後二法郎三〇•三 頭馬勝四乘二三馬相距數乘
獨贏 九元三角
馬位 (一)七元四角
搖彩 (一)一一四四號一千五百五十四元五角 (二)一一三一號四百四十一元 (三)三三三號二百二十二元

第七次（甲種新馬） 賽九法郎
一 挨麥林Amazon 畢浩清 149磅 1270張 2273張
二 糖卷Downton 潘少齡 150磅 735張 927張
三 金牡丹Kin Mao Tan 劉順德 157磅 285張 307張
總時間二•二四•二最後二法郎二五• 頭馬勝二乘二三馬相距二乘
獨贏 九元二角
馬位 (一)五元七角 (二)六元五角 (三)十元六角
搖彩 (一)八七六號一千三百五十五元二角 (二)八六一號三百八十 七元二角 (三)五八八號一百九十三元六角
副彩 十五張各得洋三十元號碼如下 六一四 六一 五一八 四四七 六五九 一七〇 七六三 一四九 一一五七 三六三

第八次（甲種馬） 賽七法郎
一 谷納歇浦格根Ownership II 劉順德 157磅 213張 202張
二 氣倫來特Grand Light 潘少齡 157磅 325張 294張
三 琴歇Tango 恩加業沙 148磅 313張 298張
總時間二•四七•二最後二法郎二九•四 頭馬勝一乘半二三馬相距一乘
獨贏 十一元一角
馬位 (一)三十六元二角 (二)二十六元四角 (三)二十元八角
搖彩 (一)九二號十五百三十二元五角 (二)一〇四〇號三百九十二元一角 (三)三四三號一百七十六元
副彩 十一張各得洋二十九號碼如下 九五八 九三一 九九三 一二一 二九 一五八 一二三 六三四 一一六一 三〇〇 九九八 一一三三

第九次（搖會馬） 賽一里又四分之一
一 掘爛司派雷特Dress Parade 畢浩清 157磅 1167張 1162張
二 潑來申脫的夫Presentative 愛去阿拉沙 142磅 201張 214張
三 慢來勿林Merry Friend 諾德 149磅 349張 417張
總時間二•三九•三最後二法郎三〇•三 頭馬勝一乘半二三馬相距大半乘
獨贏 十八元
馬位 (一)八元四角 (二)二十三元五角 (三)十二元六角
搖彩 (一)一四六號一千一百二十九元五角 (二)九八一號三百二十二元七角 (三)二六九號一百六十一元三角
副彩 十二張各得洋二十元號碼如下 一〇六〇 四一四 七九〇 一 六三一 七〇四 六三一 五五六 七五一 八〇九 五〇四 一 七一 六八九 五〇三

（下接第六版）

壓在丈夫身上砍三刀
起因於衣衫華麗 王孝定不及抵抗

虹口愛而考克路世源里東華印刷所中、有職員王孝定、(二十九歲)家寓同里二百二十七號樓上、妻馬氏、(二十七歲)、婚已八年、平日不甚睦、育一女、今甫六齡、孝定於日前有事返紹興故里、前日歸滬、突見馬氏身上衣衫華麗、與前大異、略加質問、馬氏即咆哮不堪、繼則夫婦扭毆、後經鄰居勸解、始息、詎昨晨四時許、馬氏俟孝定熟睡之際、先起身奔至灶間、取到菜刀一柄、跑入房中、將孝定壓住、舉刀猛砍其頭、孝定從夢中驚醒、已中兩刀、正欲用左手抵抗、而馬氏一刀又已砍來、以致手臂上亦受傷、是時、孝定鮮血直冲、已經暈倒、馬氏見狀、遂潛去、後經孝定之表弟王家俊得訊、即爲車送同仁醫院、醫生檢驗之下、見三處傷痕均甚深、幸非要處、不致有意外、敷藥包紮畢、孝定以不願住院、遂返家、午飯後、提籃橋巡捕房得悉此事、派探將馬氏拘入、押於女所、候解臨時法院審核、

觸礁！ 大連班沙船
檢點尚少二人

洪龍號之大連班沙船馮德元號、近由大連載荳油八百件、豆一千石、及北貨等共値八萬餘金來申、駛至崇山洋面、忽天大霧、該船正欲改口停泊、乃不能辨別方向、致誤觸礁石、幸有三北公司來申之某輪船經過見之、上前放下舢板、將該船船夥友二十餘人、救至輪中、而該船已漸漸下沉、各夥友到申後即報告號中、檢點船人、則尚少二名、當係觸礁時打落溺斃矣、聞該船之本與貨共値二十餘萬元、

恐嚇的話
「奉敬衛生丸 擄架小孩子」 發信的是誰人

任職於國民政府之任守清、寓居公共租界文監師路文昌里一千三百八十七號、近日迭次接得郵遞恐嚇信、略稱吿借銀洋(未定數目)、如不應允、當以衛生丸奉敬、尙須擄架小孩云云、汪服務在寧、接得家屬急電後、立即來滬、調查得此項函件、爲住居華界閘北南林里北一弄七十二號之陸寳祥所發、業由汪報告市公安局、令由偵緝隊查獲發信之陸寳祥訊辦、

青樓局騙 美人計
既經燭訂盟後被斥 少年非易興先發制人

法租界三洋涇橋德慶里七十七號永昌棉花號主南匯人陳榮冰、年僅弱冠、近延律師在臨時法院控告廣西路西福致里三弄九十號書寓妓院鴇婦蘇州人阿寳及慧月與住居山海關路安順里一百四十六號慧月之姊桂仙、設計騙取値價一百四十元之金飾、並現洋八十元、衣服廿餘元、此外復希望再索六百五十元、陳之起訴原因、則以慧月昔在民和里爲妓、陳往遊、一見傾心、旣經燭訂盟、陳乃置衣飾相贈、並借與現款、今年二月、香巢遷於西福致里後、陳往其妝閣、而慧月已不知所之、初不免興鳳去空之感、繼思慧月既無意相屬、遂亦遣諸度外、不料慧月反以伊本清白女兒身、爲陳所污、特延律師致函向陳交涉、索款六百五十元、方允和解、否則將控陳以誘奸之罪、陳得書、以彼方咄咄逼人、太無情義、遂爲先發制人之計、向法院控阿寳慧月桂仙等串騙、法院業已出票發交新閘捕房、派探傳知各被告到案候訊、

盜跡

警報

▲藥局弄 南市藥局弄存心里十四號沈振仁家、昨日午飯時、突來盜匪六名、闖入內室、出示手槍、監視事主、不許聲揚、當被刦去狐皮男袍一件、灰鼠皮袍一件、又女襖一件、鈔洋五十元、旋至同居徐孝申之臥房搜刦、又被刦去狐皮女襖二件、細毛女皮袍一件、羔皮女襖一件、綢衣五件、衣金片一個、該盜心猶不足、再至同住之陳金田房中搜索、刦得白羊皮袍一件、赤金鐲一付、練條鐲一付、金戒二隻、金扭扣五粒、現洋百元、即出門揚長而去、

▲法大馬路 法大馬路興昌里口第三六二號中山布號、昨晚六點一刻時、突來盜匪三名、一人持槍把守大門、兩盜以購物爲由、跳入店堂、袖出手槍恐嚇、當被搶去現洋及鈔票共七十五元、小洋二百角、又値洋十四元之絲襪一打、

緝獲

□搶取小女子耳上金圈 住居武昌路四號屋內之廣東男子朱囡、年九歲、前日上午八時、在北四川路被匪徒粤人袁中和將朱耳戴之金圈一只、刦取而逃、即爲包探朱成杏獲拘入虹口捕房、押候解究、

□吳淞水警捕獲一盜匪 江蘇水上省公安隊吳淞第四區第二三兩分隊長雲人龍陸日初、前晚據探密報、謂是晚將有大帮盜匪、來淞刦掠、兩隊長得訊後、當即令飭所部、嚴加防範、幸得相安無事、詎於昨晚在浦東方面、捕獲盜匪金楚堂一名、當即解送區署訊辦、

鎗殺譚鳳池的兇手
拿獲訊實給予相當賞洋

總巡捕房包探譚鳳池、因捕盜捐軀、迭誌報端、茲悉總巡司要立脫氏以兇徒逃逸、迄未緝獲、除飭各捕房一體嚴緝外、昨復由捕事總稽查處印發懸賞購緝文告一道、略謂照得第十九號包探譚鳳池、於西歷一千九百二十八年三月廿二日晚間、被人謀殺、爲此合行懸賞通緝、如有人能通風報信、因而將該兇手拿獲、並訊實者、當給予相當之賞洋、如有各種消息者、請即報告就近各捕房、

阻止工作 教唆開鎗
夏榮慶被控二事

楊樹浦蘭路經通紗廠已歇工人夏榮慶、以阻止該廠工人工作被控、由捕房拘解臨時法院押候訊究在案、查該廠曾於本年二月間一度停工、至三月二十六號始行復工、當復工之前一日、該廠女工頭王陸氏被同廠工人三名至其家、以商議復工事、將氏喚出、乃行至平涼路、突遭暴徒開槍狙擊、該氏身中四槍、受傷倒地、凶手逃逸、嗣捕房將氏送醫院醫治、並派包探涂歧山向氏詳詢當時情狀、據氏謂、凶手共有四人、係阿香之子榮慶命該凶手等開槍等語、故榮慶被捕後、除控阻止該廠工人上工外、現並控其對於王陸氏被人槍傷一案、亦有關係、聞該案已定於本月十六號午後開審、尙有朱某因亦與該案有關、則早已逃避矣、

兩人行爲均乖謬
妻的屁股連打三日 夫的帽子納入袴襠
感情極壞……還是離婚

高郵婦人張譚氏、延律師在地方法院訴伊夫張松林不願贍養、並遭虐待、請求離婚、其理由謂自民國十三年二月間嫁張松林後、詎遇人不淑、丈夫並無正業、新婚匝月、即棄家不歸、至翌年十月、始行歸家、忍心將新婚妻拋棄一年又八月之久、不料十五年十一月、竟又走出、行踪無定、至十六年九月、方始回來、又將我之衣飾付之質庫、無法維持生活、只得暫返母家、至絲廠作工度日、乃本年二月十五、被告竟欲刀槍加害、平日亦困苦不堪云云、被告不到、因此未結、前日上午、又經陳推事官開庭續訊、原告並稱、被告於二月十五十六十七等三日、接連將我屁股打傷、我在路上痛哭、巡警帶我到局、囑我來案請離云云、被告張松林身着軍服、佩有武裝帶到庭、供年廿七歲、揚州人、現住閘北邢家木橋華元坊三〇九號、現在三十二軍服務、妻譚氏、不安於室、於去年二月十九私逃、又將小孩用生鴉片毒死、並將我軍帽並便帽納入袴襠中、然後又棄在便桶內、後由二房東報警、將她拘局、她要離婚、我不願、且她曾用剃刀劃傷我手、官以兩造感情壞極、遂爲官方解勸、被告乃云、她一定要離亦無法、惟請將她送濟良所、其贍養費我願負担、質之原告、亦願到濟良所、於是和解成立、官命兩造簽字後、自投濟良所、於是退庭、

麵館娘娘倒霉
兄弟鬨牆

昨日下午五時許、有住居閘北大統路寳山縣縣道口、業小工之鹽城人戴子元、(二十五歲)戴小二子、(十五歲)兄弟二人、因打自來水口角、旋即互毆、小二子力弱不勝、乃取一洋瓶向兄猛擲、其時適有該處一二七六號順興麵館女店主沈劉氏、(二十五歲)送湯麵至、洋瓶直向劉氏面部飛來、不及避讓、致額上擊破、流血倒地、後經彭浦鄉保衛團第二支團崗丁到來、將戴小二子等一併帶案、劉氏即送醫院療治、

排解不易
反被一刀砍傷

住居滬西曹家渡梅芳里四四六五號山東婦人劉孔氏之子劉順芝、前日下午四時、與鄰居某甲細故肇釁互毆、同里一六四三號之同鄉王以功出而排解、反被劉孔氏辱罵、王與理論、詎劉順芝即取菜刀一把、鐵鍾一個、向王行凶、頭部當被砍着一刀、血流如注、經王之胞弟王以名鳴警將劉順芝母子拘入六區、訊判解地方法院、受傷人送醫院醫治、

洒了一撮鹽 煎不成鴉片
看見菜刀就逃

天津人張樹亭、家住滬西曹家渡鑫森里、素有阿芙蓉癖、前日午後、張適在煎熬鴉片之際、突有住白利南路之河南人王金鐸、至其家強向張購鴉片、張答以煙係自吸、我非開燕子窠、王即取鹽一撮、洒於煎熬之煙鍋內、致起衝突互毆、王忽懷出菜刀欲砍、幸張眼快、一溜而出、未遭傷害、當即鳴警將王拘獲、連同菜刀及鴉片等、一併帶入六區公安局訊辦、

不及上車逃
汽車撞毀黃包車 喬金龍行兇拘究

昨日中午十二時、有北站界路交通運輸公司之某號運貨汽車、駛經閘北烏鎭路地方、將阜寧人王實善所拉之黃包車撞毀、王向司機人交涉、詎有車上小工溫州人喬金龍一跳下車、將王擊倒於地、飽以老拳、該處崗警見狀上前干涉、司機人即將車開足速率、疾馳而逸、當將喬拘入警所訊究、

大罐子……受傷

住居閘北恒豐路崇德里之阜寧人蔡大罐子、昨日下午一時、行經蒙古路、突有寧波人張阿福所駕之馬車、疾馳而來、避讓不及、當被撞倒、輒傷頭顱及左腿、經崗警將馬夫張阿福拘入四區、受傷人送藍十字會醫治、

快車輾斃老嫗

滬杭鐵路前晚五時四十五分由閘口開滬之十一號夜快車、駛至嘉興與嘉善間第九十二公里時、適有年約五十餘歲衣衫襤褸之老嫗一人、在該處軌道行走、致被機車輾斃、後以並無家屬認領、故由路局撥洋廿元、備棺收殮、

行彩失足溺斃

恒隆祥報關行夥友干某代天津客商報運麵粉一千包、雇兩駁船裝載過卸浦東北洋拖輪船、昨日上午七時許、已將麵粉交卸完畢、干上輪欲向帳房打回單、失足落水、當由船人援救、已不知去向、

貌陋者見棄 不認識本夫
婦人另有所歡

住居滬西勞勃生路江北人姚玉貴、與妻潘氏結婚已十餘年、近潘氏與一山東人陳姓結識、致嫌本夫醜陋、竟與陳實行同居、不再認姚爲夫、姚忍無可忍、投控六區、乃將氏拘案、訊據該氏供稱、與姚並不相識、姚聞言大駭、乃將自幼訂婚及結婚情形瀝瀝哭訴、於是命送法院訊核、

轉灣不留心
撞壞律師汽車 罰五元賠十兩

法國人農復律師於日前駕自備汽車駛至法新租界華龍路地方、忽有西人貝勒文所駕機器腳踏車、從右面追過農律師之汽車、適衛轉灣、因一時不愼、致將農復之汽車撞壞、當由七十八號巡捕到來、抄錄號碼、回稟捕頭、將兩造傳至法公堂、由七十八號巡捕上堂證明實係被告司機不愼、質之被告、供詞支吾、中西官判被告罰洋五元充公、再賠原告損失十兩、

販鹽毆巡丁
判押有差

楊阿福張順局兩人、前日下午、由浦東地方私販食鹽數担、用駁船運至法租界碼頭上岸、被太古碼頭外國巡丁查見、上前查問、詎楊等即動手行凶、將該西人毆打受傷、當由捕房得悉、派探前往、將楊張兩人拘獲、連同私鹽、帶入捕房、解送法公堂、楊等供認私販食鹽毆打巡丁不諱、中西官判楊押西牢一個月、張押十四天、私鹽充公、

又有人控告姚鶴齡(續)
原告張紹楨供詞

原告張紹楨供、年四十八歲、太倉鹿河鄉人、我與姚鶴齡向不認識、張連生是我子、盛荷寳是我媳、盛阿弟是親翁、問你媳爲何吊死、答、小夫妻在夜間口角而起、問、是幾年份的事、答、十四年四月廿三清晨、問、吊在何處、答、自己房中、問、你如何知道、答、我叫她到田裏去工作、發生疑點、因此知道、問、你如何請姚鶴齡的、答、到太倉去報的、問、曾到縣報驗否、答、不知、是高子祥的來頭、問姚其時當何職務、答、不知道、惟我媳死後、要燒衣服、問、何人要燒、答、媳的父、問、後來燒否、答燒的、問、燒的何人衣服、答、是媳的、問、別的有否、答、還要恐嚇、後來高子祥說、非請姚老爺不能料開、問、到姚家去後如何說、答、姚當時不在家、高子祥教我等候、未幾、姚來說、是我打死的、並稱女家方面已告訴陸老爺、要辦我吃官司、我駭甚、姚即云、你托我就可了結、我答可否請盛家鄰來勸勸、姚云勸什麼、你拿一百塊洋錢就可收殮、我後來拿八十元去、問、幾時拿出去的、答、四月廿四、問、在何處付的、答、送到他家裏、問、以後有無再付、答、廿五付二十六元、亦在姚家、說是警察費、問、以後又付過否、答、四月廿七付八十元、問、爲何事要付、答、姚說盛家告訴張老爺、動了公事了、所以要弄弄好、問、還有否、答、五月初三付五十元、問、在何處付的、答、送到他家、還有六元是謝給地保王其生的、亦由姚經手的、不過是否轉付、我不知悉、問、你話實在否、答、實在的、問、爲何到今才告、答、因我受了他的虧、無處訴、現在有黨部可以伸寃了云云、官乃質之姚鶴齡供、此是完全捏造的、要憑良心說話、而張紹楨即云、我要寃枉你、定必絕子絕孫、官問張紹楨、當時姚要你吃官司呢還是不要、答、他說如不托他、就要我吃官司、(未完)

跑冰票廉價
原來是假的

神仙世界遊戲場內所闢之跑冰場、凡游客之欲跑冰者、須另納資購票、以示限制、詎邇來忽有人仿造該場之跑冰票、廉價出售、日前爲該場察破、報由捕房將持假票之人拘解臨時法院、訊明判罪後、現該項假票已不再見矣、

各處火警

新閘路 昨晨一時二十一分、新閘路成都路角江寧公所內、忽然起火、旋經新閘救火會到場灌熄、起火原因、聞由於日間焚化之冥幣餘燼飛入木堆所致、

形形色色

病斃船上

湖南湘鄉人蕭炳臣、四十六歲、前在杭州當兵、解散後、於日前攜行李與同鄉人龍旭祥由杭乘火車來滬、於六日晚上同乘太古公司長江輪船往漢口、轉回原籍、惟蕭患病、頭面與腳浮腫、不料上船後、忽然病發、氣絕身死、當由船員將蕭扣留、令人將蕭屍移置楊樹浦二號貨棧門前、鳴捕將龍與死者遺下行李、帶入捕房、詰據龍供、與死者爲兄、陳海清係友、陳現在杭州某醫院長處爲廚司、可由其人致函通知陳海清等語、捕頭得供、諭龍退去、一面派探將屍車送[illegible]驗屍所、由堂給棺收殮、

堆積火酒

法捕房捕頭傳鄒發、前日查得老永安街三德里九號鄭慶岳所開之[illegible]號門前堆積火酒[illegible]、易於引火之物、有違工部局定章、爰將該鋪傳案法公堂請訊、先由捕頭上堂稟明前情、詰之鄭慶岳供、此項火酒實係前日由某處裝來、暫行置放門前、不日即將運交某內地等語、中西官諭令退去、候再訊核、

一千煙犯

蘇州婦人張沈氏、因在吳淞路四百五十八號私設燕子窠、容留李川徐老寶方乾龍陳金寶等吸鴉片煙、前日爲車務處查悉、往將氏等一干人拘獲、連同煙具、帶入捕房、押候解究、

竊衣二件

粵人鄭阿明、昨日上午十時半、在崇明路高雲里一百零二號寓東人何鈺家竊取値洋四十四元之衣服二件、攜贓逃出、爲包探朱成杏見、將鄭拘獲、連贓一併帶入捕房、押候解究、

拉車不愼

二十六軍留守處副官陳大章、昨日下午六時許、偕其妻應氏行經閘北西寶興路八字橋附近、忽有人力車夫季寶興、拉車狂奔而來、將應氏頭額撞破一塊、血如泉湧、陳即扭該車夫投控五區公安局、判解公安局訊辦、至受傷者、當時即送牛醫院醫治、據醫生云、傷勢頗[illegible]

失妻扭控

浦東爛泥渡六合里開設小茶館之客民吳其文、其妻小桂蘭、於前日出外買物、在途爲黃小六狗之[illegible]往、留該甚久、適爲吳所見、當時並不以爲意、不料伊妻到家片刻、復又外出、從此不知去向、吳疑黃[illegible]與人、故於昨日將黃小六狗扭控三區、當以案關刑事、備文送地方法院訊究、

氣象

徐家匯天文台昨日(八日)下午四時半、預測二十四小時內氣候、晴和多雲、華中小範圍之低氣壓將近日本海而向東北前進、沿中國海岸風向均無定、且有微霧、昨日(八日)下午三時前二十四小時內、本埠氣溫、最高七七•五、最低五二•二、去年同日、最高五三•四、最低四八•〇、

今日江灣大賽馬第三天之預測

▲第一次(一里) 一•[illegible] 二•防熱 [illegible] 三•九江路 [illegible]
▲第二次(一里) 一•[illegible] 二•廣東 Kwangtung 三•[illegible]
▲第三次(一里四分之一) 一•[illegible] 二•開司澄潛扶 [illegible] 三•[illegible]
▲第四次(一里半) 一•[illegible] 二•[illegible] 三•[illegible]
▲第五次(四分之三里) 一•[illegible] 二•奧耳[illegible] 三•[illegible]
▲第六次(一里四分之一) 一•[illegible] 二•[illegible] 三•[illegible]
▲第七次(四分之三里) 一•[illegible] 二•[illegible] 三•[illegible]
▲第八次(一里四分之一大香檳賽) 一•蘇州 Soochow 二•[illegible]
▲第九次(一里) 一•[illegible] 二•[illegible] 三•[illegible]
▲第十次(一里) 一•慢來司丹配 Merry [illegible] 二•會羅利富 Willow [illegible]
▲第十一次(一里半) 一•生拉司 Sunrise 二•奧燦立的 Authority 三•[illegible]

[illegible]

戲院	地址	開演	戲目	時間	價目
大舞台	三馬路	夜戲	三本鎭國 高廷贊	[illegible]	[illegible]
共舞台	法租界	夜戲	二本仙珠國 定	[illegible]	[illegible]
上海舞台	四馬路口	夜戲	頭二本穿金扇 寶銀	[illegible]	[illegible]
丹桂第一台	四馬路中	日戲 / 夜戲	全本紅鬃烈馬 / 投軍別窰 三本鐵公雞	[illegible]	[illegible]
共和影戲院	西門方板橋	今天日夜開映	福爾摩斯偵探奇案	[illegible]	[illegible]
中華大戲院	法大馬路吉祥街口	今天日夜開演	迷魂陣	[illegible]	[illegible]
北京大戲院	北京路貴州路口	今天日夜開演	我皇萬歲	[illegible]	[illegible]
百星大戲院	老靶子路北四川路口	今天三次開演	戰地鵑聲	[illegible]	[illegible]
通俗大戲院	大東門小南門	今天日夜開演	觀音得道	[illegible]	[illegible]
虹口大戲院	[illegible]	今天日夜開演	無妻黨	[illegible]	[illegible]
夏令配克大戲院	靜安寺路	今天日夜開演	丐婦怨	[illegible]	[illegible]
恩派亞大戲院	法租界霞飛路口	今天日夜開演	水上英雄	[illegible]	[illegible]
萬國大戲院	西藏路大世界	今天日夜開演	風流寡婦	[illegible]	[illegible]
中央大戲院	六馬路	今天日夜開演	兒女英雄	[illegible]	[illegible]
新中央大戲院	北四川路海寧路口	今天日夜開演	續戰地之神	[illegible]	[illegible]
卡德大戲院	新閘路卡德路口	今天日夜開演	少奶奶的扇子	[illegible]	[illegible]
世界大戲院	閘北西寶興路	今天日夜開演	美人關	[illegible]	[illegible]
奧迪安大戲院	北四川路	今天日夜開演	時勢造英雄	[illegible]	[illegible]
上海大戲院	北四川路	今天日夜開演	美艷親王	[illegible]	[illegible]
東華大戲院	法租界霞飛路	今天日夜開演	美人心	三點 五點半	四角 六角 八角
卡爾登大戲院	靜安寺路派克路	今天日夜開演	小薄士	第一次三點 第二次五點半 第三次九點一刻	[illegible]

體育紀載

起秀小球隊戰勝中法學堂

前日(星期六)下午一時半、起秀小球隊與中法學堂之高初兩級混合隊作友誼比賽於中法球場、由該校教員任裁判、上半時各得一球、結果起秀以六比二得勝、

教育紀載

外埠

藝術院今日行開幕典禮

國立藝術院、自開課以後、原擬早日補行開幕典禮、因林風眠電請大學院長蔡孑民來杭訓話、於七日抵浙、現定於今日(星期一)上午九時、在西湖羅苑該院、舉行開幕典禮、並請浙省政府浙江大學、派員參加、

鄂教廳取締曠課學生曠職教員

湖北各校開學已久、而學生未到校者甚多、教職員亦有未到校者、劉廳長特規定辦法、學生自開課日起、三星期不到校者、即以退學論、教職員自上課日起、一星期尚未到校供職、又未倩人代理職務者、即以解約論、已通令各校校長遵照辦理矣、

贛教廳派員考察江浙圖書館

江西教育廳長陳禮江、擬在省會創辦一大規模之圖書館、各縣均辦一通俗圖書館、各鄉則辦巡迴文庫、對於省會大規模之圖書館、首先即撥一專款、爲建築大規模圖書館新館址之用、特向省務會議提議通過、派省立圖書館主任歐陽祖經前往江浙考察、以資借鏡、其任務有三、㈠關於圖書館址之建築事項、㈡關於圖書館之行政、如館內組織管理等等、㈢江浙各縣地方圖書館事業情形、

旅京奉縣同鄉請設完全中學

旅京奉縣學生會、暨江蘇大學同鄉會、鑒於奉縣幅員廣大、人民衆多、無一完全之中等學校、致有志青年、中途失學、昨特發出宣言、要求江蘇大學區行政院添設奉縣完全中學、並聞該會請願呈文、亦將於日內遞送、

浙江大學取締古話文

浙江大學區內前經通令不准再用古話文、或古話文混合今話文的教科書或教材、現悉省會書店、仍有古話文和今話文混雜的小學教科書、大批出售、蔣院長現已特定取締辦法四條、分令各市縣小學遵照、㈠發賣古話文或古話文混今話文和雜的小學教科書、照出售違禁圖書論、將該項書籍沒收銷燬、㈡各市縣立小學校長不實行者撤換、㈢各市縣對於區立小學應由視學或指導員切實指導、有不遵行者、停止其補助費、並撤換校長、㈣各市縣對於所轄範圍內私立各小學、應由視學指導嚴格視察、有不遵行者、取銷立案、有補助費者、停給補助、未經立案者、禁用某某小學名稱、

江西縣教育款產清委會規程

江西教育廳爲清理各縣教育款產起見、特擬訂各縣教育款產清理委員會規程、經省務會議通過、令由各縣教育局照辦、茲錄其規程如下、㈠爲整理縣教育款產起見、各縣應設縣教育款產清理委員會、㈡各縣教育款產清理委員會、須冠以該縣名稱、㈢各縣教育款產清理委員會、設委員五人至十一人、由左列各項人員組織之、1•教育局長、2•縣黨部代表一人、(未成立者暫缺)3•縣視察指導員、4•縣教育委員會代表一人至三人、(如未成立者暫缺)、5•縣立學校校長一人至三人、(由教育局長指定之)㈣縣教育款產清理委員會開會時、由教育局長主席、㈤各縣教育款產清理委員會開會時、得由縣長參加發表意見、但無表決權、㈥各縣教育款產清理委員會、由各縣教育局長負責籌備、限廳令到縣一星期內、正式成立、並須呈報教育廳備案、㈦各縣教育款產如受劣紳或少數人把持阻礙清理時、教育款產委員會得函請縣長懲辦之、㈧各縣縣長對於清理教育款產事項、執行不力時、教育款產清理委員會、得據實呈請教育廳核辦、㈨教育款產清理委員會每週開常會二次、但遇必要時、得召集臨時會議、㈩教育款產清理委員會開會時、得召集以前掌理教育款產人員列席、以備詢問、並須將以前預算決算表及收支簿冊摺據交出、俾便查考、⑪教育款產清理委員會、對於教育款產、只有清理之責、至保管支配等權限、概屬於教育局、⑫教育款產清理委員會之清理期間、以一個月爲限、如遇特殊情形、得延長一星期、⑬教育款產清理委員會清理完畢時、須將經過情形及款產細數、製成表冊、分別呈報縣政府及教育廳、⑭教育款產清理委員會委員、均爲義務職、⑮本規程經省務會議通過後施行、

松江縣教常委已選出

松江縣教育會、於八日開執行委員會、互選常務委員五人、結果當選者爲仲太池•楊鄉武•沈玉旋•徐彭翻•宋紱章•

本埠

中等學校聯合會力爭繭帖稅

江蘇牙帖稅一項、當民國十四年三月、已劃歸教育專款、由江蘇教育經費管理處經管、自革命軍抵蘇後、復經中央第九十次政治會議議決、仍歸教育經費管理處繼續辦理、詎本年一月、江蘇省政府政務會議通過江蘇繭行暫行條例、忽將繭帖稅(牙帖稅之一種)於無形中改隸建設廳經管、作爲撥充江蘇全省蠶絲局基金之用、江蘇教育經費管理處、以此項牙帖久屬教育專款、當此教費萬分竭蹶之時、何堪再受此劇奪、因向省政府據理力爭、相持數月、迄無結果、前昨兩日中等學校聯合會常務委員沈莊卿鄭西谷、中等學校教職員聯合會常務委員田定菴王書林、分謁大學院蔡院長省政府鈕主席建設廳陳廳長、詳陳教育經費獨立、萬不可因其他行政而破壞之理由、並請省政府將所訂之繭行暫行條例即行修改、俾該項繭帖稅仍歸教費管理處辦理、以符本黨規定教育經費獨立之本旨、蔡院長允爲設法、鈕主席允於下次省政府會議時提交覆議、陳廳長亦有再商量等語、日間蘇大張校長將於下次省政府會議時有盡力爭持之說、中等學校聯合會及中等學校教職員聯合會、並呈文大學院省政府教育行政院、文內請維持舊案、

縣教育局鄉村教育參觀團赴寧

上海縣教育局特派南京鄉村教育參觀團、於前晚七時齊集教育局、開第二次談話會、討論出發時間、各團員一致主張、當晚即行搭車出發、分團員爲三組、第一組爲金作賓•方進修•黃佐才•張傳鄭•陸鴻蓀•趙曉菲•赴試驗鄉村師範、第二組爲視德潤•張經野•姚錫明•周午峰•奚滬清•赴燕子磯小學、第三組爲蘇樹德•東紘賢•孫吉初•馬羲文•顧之璋•赴堯化門小學、滿五日再行調換、每組均自攜行李、膳宿於各該校、參觀日期定爲半個月、本月二十一日方可返滬、

廣肇童軍在寧消息

上海廣肇公學童子軍、於兩日由該校童子軍主任教練袁調方•趙君勁•薛炳紹等、率領童子軍六十二人、搭車赴寧、當晚抵京、在復成橋公共體育場、設幕露營、自晚達旦、由十五八分班巡守、組係嚴肅、每日炊爨、皆各自炊爨、連日遍遊金陵名勝、如總理墓•明陵•莫愁湖•雞鳴寺•北極閣等、更將遊燕子磯•玄武湖等地、聞將於明日(十日)返滬、

儉德儲蓄會學術演講社規約

儉德儲蓄會爲提倡學術起見、有學術演講社之組織、曾載各報、茲聞該會現正徵求社員、爲廣事普及起見、非會員亦可加入、且不收費、有志研究者、速往該會填具志願書、以備早日開始演講、並請其重要規約如下、㈠本會請胡樸安主講、並請學術界鉅子輪期演講、㈡演講範圍暫以國學爲主、並及其他學術如政治經濟教育科學等、㈢演講日期暫定每星期三晚七時半至九時半舉行、(臨時演講日期臨時宣布之)㈣要求聽講者、須先填具志願書、領取聽講證、方可憑證入座、

南國藝術學院定期旅行西湖

南國藝術學院、開課後同學已達六七十人、茲決定於此風和日暖之時、去訪青春艷麗之西子、書科爲她寫照、劇科亦將表演新劇、聞已排好者、有「未完之傑作」及「嚴逍遙」等名劇、此外或將試映田漢院長編劇及導演之「到民間去」及「斷笛餘音」兩影片、並組織攝影及音樂等隊、該院除田漢•徐悲鴻•陳子展•黃華洛•朱維基•孫師毅•諸教師及全體同學外、聞另有顧夢鶴、及田洪二君加入攝影隊、定本月十一日啓程、在西湖作地、聞爲湖邊各公祠、兩星期後返滬、

文書講習所今日開學

上海職業指導所中華職業學校合辦之文書講習所、於今日上午十時、行開學式、本市各機關商舖、均允到會、僑務局長鍾榮光、市教育局局長韋捃丹、屆時均出席演講、中華職業學校工商科學生、亦加入聽講、

中國國民黨政綱

改良農村組織增進農人生活（對內政策第十條）

制定勞工法改良勞動者之生活狀況保障勞工團體並扶助其發展（對內政策第十一條）

厲行教育普及以全力發展兒童本位之教育整理學制系統增高教育經費並保障其獨立（對內政策第十三條）

一切不平等條約如外人租借地領事裁判權外人管理關稅權以及外人在中國境內行使一切政治的權力足以侵害中國主權者皆當取消重訂雙方平等互尊主權之條約（對外政策第一條）

關於中央及地方之權限採均權主義（對內政策第一條）

中國國民黨上海特別市黨部宣傳部

地方消息

無錫

調防聲中軍事續訊

㈠三十二軍第三師第一團、(即補充團改編)團長何晉雄、昨奉錢軍長電令、定期本月九日、在上海軍司令部、召集團長以上高級軍官會議、於昨日下午二時、在團部開一預備會議、討論應興應革事宜、聞何准八日赴滬出席、㈡第一師第一團石和德團長、奉令率部來錫、專任剿匪之責、但未奉出發命令、故暫駐錫、聞石團長擬於日內邀集澄錫兩縣地方機關團體領袖、開聯席會議、討論剿匪安靖辦法、俟接奉正式命令、即行出發會剿、㈢獨立第六師第一團鄭濟川團長、於前日親自赴寧、向師部請示開拔事宜、於昨日返錫後、復接總部來電催促、從速開寧、當由鄭團長電復、准十日以前、完全返京、並經規定各營連開拔順序、除駐常之第三營、准八日來錫外、江陰之第一營第一連、定九日開拔、其第三連、則已於七日由當開赴寧、第二營第四連、則擬與團部人員、定十日開拔、第五連則於二日前由錫先開、第六連原駐宜興、已於前晚回錫、定今日隨同營部赴寧、鄭團長暨團部人員、及第四連特務排衛生隊等、則定於十日上午、離錫赴寧、

鹽汎將屆之剿匪問題

東北各鄉、受匪徒蹂躪殆遍、十室九空、稍有身家者、大多遷避來城、中人以下、雖猶鄉居、然壯年男子、非被擄入黨、即逃亡在外、僅有老弱婦女留家看守、因此田園荒蕪、乏人耕種、現在鹽汎將屆、爲一年中農產之大宗、倘不設法保障、關係農民生計、至重且大、縣長秦效魯、有鑒及此、業於本月二日、召集各市鄉行政局長開會、討論防剿辦法、(內容尚未宣布)惟聞對於東北各鄉鎮村農民、仿照環保結辦法、由鄉政局長及各圖董保、負責辦理、以防匪徒溷跡、一面除派軍警隊伍、大舉會剿外、並擬派得力警隊、擇要分駐、會同當地團警、協力防範、一面由縣派遣員警、赴各鄉勸導良民、安心回家、耕種蠶桑、最近本由軍警偵探人員、迭次捕獲匪首數名、解縣訊辦、匪勢遂見稍殺、本年鹽汎、或可平安渡過也、

驗契展限定期截止

財廳於去年令飭各縣、分飭各縣、上緊辦理、本邑縣政府、由俞前任設處辦理、逐日結報、迨月呈解、惟各業戶對於驗契、大多觀望、以致未能依限辦竣、本年一月間、續奉廳令、展限三月、令縣廣爲勸導、從速辦竣、前日縣政府又接奉財廳支(四日)電、限十日以前、將驗契款先報解三萬元、接濟餉糈、秦縣長奉電後、即於五日呈復財廳、以際此青黃不接之時、一無款可移、請稍緩時續報解、茲查展限期間、瞬將屆滿、昨由縣政府出示布告、以本月二十日爲截止期、勸諭各業戶、從速赴縣遵章驗契、如過期不驗、准即派員檢查、分別處罰、俟期滿後、擬先從各商店店主、派員帶警檢查單契、依次及於各住戶及各市鄉、分別檢查、以資整理、

絲繭業聯席會議

上海松江武進溧陽等絲繭商人、因換照及收繭問題、特於七日在錫開聯席會議、絲繭方面出席者、由申滬黃炎伯吳申伯•錫潘穀若•丁卓爾•鄭子卿等、蠶桑方面出席者、由申滬黃爾繩、常當美•鐘宋•溧陽陳燮坤•松潘沈解先、錫潘芳齡代表李唐•府景達•華少純等四十餘人、公推華少純主席、議決如下、㈠保護繭市問題、絲繭商人、因蠶桑在夏兩熟之鮮繭、本年四鄉治安、情形過異、非有實力防衛、斷難妥議、前此無錫縣政府開治安會議時、曾議決購辦槍枝、擴充清鄉游擊隊、專令保護繭市、每行納保安捐二百元、此事應由無錫繭業協會即日召集執行委員會議、商推妥善辦法、㈡關於換照問題、因行換照、其中原有之期限已迫、各縣建設局、且已設局專行其事、致臨時波折、公決請上海江浙皖三省絲繭總公所、負責請願國民政府財建兩廳、維持至民國二十三年、再行換照、其理由爲民國四年給照時註明有效期間爲二十年、現在國體並未變更、則民四之部照、當然不能認爲無效、惟對於各行登記時之手續費、則一體承認云、

航空分會定期成立

中國航空同志會無錫分會、於七日上午十時、假市行政局開第二次籌備會、到委員丁用瀚•楊爾鍾•萬伯英•陳幽芝•沈錫君•楊謫嚴•秦效魯•許廣圻•陳品三•胡樂泉•錢重慶等十一人、公推萬伯英主席、首由主席報告本會會員已超過百人、依法可開成立會、請衆討論、當經議決㈠定本月十日下午一時舉行成立大會、㈠會長假省錫中大禮堂、㈠分會組織法、用會長制、設正會長一人、副會長三人、庶務會計文牘宣傳募捐等八股、各設股長一人、股員若干人、㈠推楊祖鈺爲籌備主任、籌備分會成立會一切事宜、㈠成立會日期、除由萬伯英備函通知各會員外、再由籌備會發報通告、㈠分會成立日期、及籌備經過、應呈請總會備案、議畢而散、

蘇州

部委調查律師行賄案

吳縣地方法院職員、因檢察官張坪辦理律師夏苗甡行賄案不當、迭經呈請司法部高等法院委員查辦、茲悉司法部已委派該部民事科長馬壽華、於前日蒞蘇、即赴高等法院會晤張君度院長商調查案經過情形、至昨日下午二時許、馬又至地方法院、先晤羅院長略加詢問後、即至檢察部向張坪面詢、歷一小時之久、並將全案卷宗詳加檢閱一過、旋又至該院審判部、朱庭長及各推事詳問一過、均有所陳述、馬科長亦詳爲查詢、至四時許始出、即於是日返都、

母子口角弟傷姊命

住居縣屬陸墓北橋之禰婦朱氏、有子女各一、其子嘉徵、素極不肖、屢戒不悛、前日(六日)母子二人、又作口角、時其姊亦不直弟之所爲、略加責備、詎其弟盛氣之餘、遷怒於姊、乃以門閂向乃姊腰部猛擊、適乃姊懷孕數月、被擊後、即覺腰間與腹中同時作痛、延至翌晨即因傷重斃命、朱婦見子已闖禍、遂送交該管公安局暫押、一面即報請地方法院檢驗、現地方法院已於昨日派委下鄉前往相驗矣、

會場中鄉民被架

縣屬車坊鎮鄉民、於清明日早神賽會時、忽有匪徒多人、駕船而至、擁入會場、將居住金山廟下張維周之兩子兩姪、一併架去、現張已接匪函勒索萬七千金取贖、

公益經理處改組

吳縣公益經理處、現已改組爲公產保管處、並由縣政府令委丁鏡吉•潘振青•貝叔眉•吳廣瀚•汪甚者•吳子深•陶永沚•楊則庭•程仁如•江繩湖等、爲主任及科員矣、

寧波

嫌疑犯分別解究

前市縣黨部、在石橋小學捕獲之共產嫌疑犯周鼎一名、經會同公安局審訊、堅不承認、現市縣黨部以其曾任鄞縣農協要職時、與其黨務返甬、且經省令通緝有案、故已決解省交特別刑庭訊究、至在鹽川小學捕獲之李克嫺通國忠兩名、則決交四區剿匪指揮部核辦、又冒充農民會籌備主任之祈鎮寰(甬北)、因私發通告、情節較重、亦將解省、交由特種法庭訊辦、

杭州

籌備歡迎黨務指導員

浙江省政府各團體、先後驗電歡迎浙省黨務指導員何應欽•周炳琳•王漱芳•許紹棣•李超英•姜紹謨•葉溯中•蔣元新•吕雲章等九人來杭就職、杭州市各級工會各商民協會、業已籌備歡迎大會、假西湖平海路前省教育會會場舉行、至浙江省政府暫行兼管之民國日報及清黨案件、亦預備移交、一俟浙省黨務指導員來杭宣誓就職後、即可正式移交、

松江

縣政府研訊盜案

何二勳、王阿金、王洪發、徐阿火、王金氏等、於本月三夜連刦楓涇橫埭陸錢氏陸王氏莊志發等三家、並用洋燭、燙傷事主、經楓涇公安局於十四日捕獲、並抄出贓證、於八日解經松江縣政府研訊、皆供稱由未獲案之沈根波約往行刦、並得贓不諱、尚有王洪舟一名訊無關係、諭令釋出、嗣查覺其兄王金舟即十六圖地保王琴舟之弟到案候核、獲贓除金圈一副洋十餘元交事主莊志發具領外、餘存案候認、並嚴緝王金舟沈根波等十二人到案核辦、

揚州

呈請會剿匪窟

縣政府以盜案迭出、匪風甚熾、特令偵緝主任江海雲、嚴密偵查、茲據該主任呈報西門外三十里許之北平山(儀徵境)有匪類窩藏、但未便越界逮捕等情、張縣長特呈請省政府、民政廳、令飭儀徵縣長、約期會剿匪窟、

追租歸入民事範圍

江都縣張縣長以業戶追租、向歸行政處理、於手續不合、應劃歸司法範圍、特規定自本月起、凡追租案件、一律改用民事訴狀、行政呈文概不受理、

放寬街道須再擬辦法

本邑放寬城廂街道經縣政府、公安局、建設局、擬具條例、呈請省方核示在案、茲奉民政廳指令、飭議民房、有關人民產權、強制執行、恐起糾紛、仰即擬具辦法、呈候核辦、業經張縣長轉致建設局遵照、

十二圩焚燬廿餘家

三日下午七時、十二圩頭帮船道公司對門老虎灶廣兆家、忽肇焚如、沿燒二十餘家、經駐圩緝私步一營王營副紹之率隊救護、並竭力彈壓、

三區行政局長舉定

江都第三區行政局長業經縣委陸□爲齊前往、召集各公團推選朱兆之充任、

如皋

政務會議二誌

縣政務會議、於五日下午、繼續開會、議決案如下、㈠清理財政委員會組織大綱案、公決、照審查報告修改通過、㈡請以地方自治餘款、清理各市鄉教育費積欠案、公決、照審查報告通過、㈢請指定的款、償還各學校及教育機關駐軍損失案、公決、照審查報告通過、㈣請由建設局、規劃縣有建設事業、確定經費標準案、公決、照案通過、㈤水利會畝捐縣市鄉各劃一半案、公決、交審查、㈥開辦游民習藝所案、公決、並本案已有貧民工廠、建設局儘可整頓擴充、毋庸另設游民習藝所、其原有游民習藝所經費、留爲各市鄉游民工廠補助費、㈦創辦游民工廠案、公決通過、㈧縣電話經費應如何籌集案、㈨請招股建設電話案、㈩創辦長途電話經費暫就市鄉自治存款項下支撥、以利進行案、⑪籌集長途電話經費方法案、公決、以上四案、併交審查、

集股興辦如掘航輪

邑人張叔陶等、集股購置小輪一艘、往來如皋掘港之間、股本定額一萬四千元、分一百四十股、每股一百元、現已擬定簡則、着手進行、

湖州

邱宏成脫險誌聞

練市富戶邱宏成被架後、初爲禁於臭澤橫山、嗣復移匿上海、其家屬得訊後、特派謝梓成赴滬、與匪商贖、當經議定以四萬元代價贖回、

武康縣長易人

武康縣長林文琛、迭被人民控告、茲奉廳令調省、遺缺由吏委樓兆達接充、

兩船路遇盜刦

練市九里橋地方、於三日下午、有香船稍船、同時經過該處、忽遇盜刦、除被刦三百數十元外、復將香客外衣剝去、頃已報請水警緝緝、

商場行市

商場行市

銀洋交易蕭條

拆價亦無上落

▲洋釐　昨逢星期日、銀市又覺蕭條、惟市氣尙屬平穩、早市開七錢二分七釐半、比上日稍小三七五、午市似稍穩健、計七錢二分七釐六二五、比較前日稍見向昂二毫半、現値封關期內、客帮雖有去胃、然無輸運、故鮮交易、緊中票划等欵、亦祇數十萬之譜、小同行出入亦稀、早角上下午同做六錢二分五、比前大降半釐、銅元早市五錢九分一釐七五、午市五錢九分一釐六二五、比上日又減八七五、成交七八萬角、銅元略縮五百、計三百九十五千、衣牌亦降三文、爲二千八百七十四文、角坯仍計二百卅四文、貼水降一文、計二十二文、

▲銀拆　銀行因値星期、無出入、華商各莊、亦因封關期內、並無大宗用途、是以銀拆平定、仍開四分大

上週金市迴顧

上週標金交易、異常滯淡、市價轉落、承前週漲後餘氣、尙稱平穩、匯兌方面、日美較前週大〇六二五、銀價則縮二五、大條近期縮十六分之三、遠期縮十六分之一、錄乃平平、本埠市場掛牌、佛日佃大六分之一、餘無上落、華商稍漲後出、週初即抛進二百萬元、自後趨向抛出、但爲數不多、標金市況、非常平定、計本週開盤價三百七十兩〇九錢、爲全週之最低價、自後逐漸上騰、星期二高至三百七十三兩二錢、爲全週之最高價、其後入於盤旋之局、至星期六封關日收盤、爲三百七十一兩七錢、較上週高一兩二錢、全週祇有二兩五錢上落、同業交易進出均有、但斷小數成交、並無大宗出入、多空兩方、都存觀望、大致須待開關後、方始着手買賣也、茲將本屬各日開收市價錄左、

	開盤	收盤	最高	最低
星期一	[illegible]	[illegible]	[illegible]	[illegible]
星期二	[illegible]	[illegible]	[illegible]	[illegible]
星期三	[illegible]	[illegible]	[illegible]	[illegible]
星期四	[illegible]	[illegible]	[illegible]	[illegible]
星期五	[illegible]	[illegible]	[illegible]	[illegible]
星期六	[illegible]	[illegible]	[illegible]	[illegible]

上週棉市概況

▲趨勢堅穩　▲交易較前週清淡　▲期棉共成交十二萬八千五百担

▲現棉　上週現棉交易較淡、推印度花則仍有大宗做開、全週共成交一萬二千六百四十包、較前一週減四千四百六十五包、到貨計通州花一千八百包、餘姚花二千七百七十包、南市出數十八萬斤、北市十二萬斤、收價自五十二元至四十八元、茲將開出各花價列下、

花類	最大價	最小價	成交數
陝西花	[illegible]	[illegible]	[illegible]
姚花	[illegible]	[illegible]	[illegible]
通州花	[illegible]	[illegible]	[illegible]
天津花	[illegible]	[illegible]	[illegible]
靈寶花	[illegible]	[illegible]	[illegible]
老河口花	[illegible]	[illegible]	[illegible]
火機花	[illegible]	[illegible]	[illegible]
阿拉花	[illegible]	[illegible]	[illegible]

▲期棉　紗布交易所上週期漢標共成交十二萬八千五百担、較前一週減十萬〇二千一百担、各月期價比較列下、

	週初之價	週末之價
四月期	[illegible]	[illegible]
五月期	[illegible]	[illegible]
六月期	[illegible]	[illegible]
七月期	[illegible]	[illegible]
八月期	[illegible]	[illegible]

● 匯兌　禮拜銀行封關無市

● 各國票價

● 金市

● 銀洋錢市

● 無錫金市

● 無錫錢市

● 蘇州金銀市

● 蘇州錢市

● 滬南米市　昨日滬南各米市價如下

● 滬北米市

● 無錫米市

● 雜糧

● 油豆餅

● 無錫雜糧市

● 現貨麵粉

● 糖市

● 本廠粗布

● 本廠粗斜

● 滙率金銀錢洋銅元銀拆高低表

● 紗布交易所上週期貨價格表

● 上週上海證券物品交易所公定市價表

● 大連油豆餅上週比較表價

● 無錫紗市

● 煤油

瑞和洋行禮拜三拍賣平板機

平板機

姚佐賴新法洗射白濁

旅行一覽

◉滬寧路行車時刻表

▲上海北站開　▲南京開　▲下行車

◉滬杭甬鐵路行車時刻表

▲滬杭段　上海北站開　上海南站開　▲下行車

船期

▲進口輪船報告

▲出口輪船報告

▲通州揚州班

▲北洋班　▲南華班　▲溫州班　▲福州班

外洋輪船報告

▲舊金山班　▲西雅圖班　▲英國倫敦班　▲法國馬賽班　▲德國亨寶班　▲呂宋爪哇班　▲世界班　▲花旗溫哥武　▲香港小呂宋　▲意國郵船班　▲神戶長崎班

上海銀行公會會員　中華滙業銀行廣告

上海銀行公會會員　四明商業儲蓄銀行

新式保管箱庫

司馬仲達一語破的

▲食少事繁

孔明輔佐蜀漢、屢挫曹兵、因使命往來、孔明求戰不得、爰遣使賚巾幗以辱之、欲激之戰、來使、懿問使者、孔明起居甚詳、使回復命、孔明問曰、仲達有何語乎、使曰彼謂丞相食少事繁、其能久乎、孔明嘆曰、仲達眞知我心也、夫以孔明之才、千古一人、志以終、不能統一中原、千載下、獨有遺憾焉、可知「飲食」二字關係、至重且大、吾人皆當逐日審察飯量如何、以免日貽伊戚、

自來血　功能開胃健脾、生精補血、凡食少而食繁、口膩而無味者、皆大病之起因也、欲免大病、須增飯量、蓋此藥補力偉大、入胃即化爲血、補胃汁而助清化力、濟精血而延長壽命、男女老幼、倘希試之、

▲自來血　大瓶二元　小瓶一元二角

上海五洲大藥房發行　各埠藥房均有出售

愛蘭百利創始代乳粉

爲代乳粉之鼻祖

爲最有程序之育嬰聖品

分一二三號三種

一號代乳粉適用於初生至三閱月之小孩
二號代乳粉適用於三個月至六個月之小孩
三號代乳粉適用於六個月以上之小孩

育兒寶鑑一書詳述育嬰方法函索即寄

函詳述　令郞年歲幷附郵票壹角即寄相當代乳粉樣子一瓶

上海廣東路四十號　愛蘭漢百利公司發行　各大藥房商號均有經售

馳名　烏雞白鳳丸

特色

主治

價目

小兒回春丹

總發行所　上海河南路老德記對門

廣東種德園老藥房